広報 みのぶ

目次 CONTENTS

町内の水質検査結果

ダイヤモンド富士

表紙
身延山山頂からのダイヤモンド富士

3 2006 平成18年

No.18

写真提供：身延登山鉄道株式会社

私たちの流した水のゆくえは……生活環境について考えてみましょう。

私たちの生活は、社会の変化や経済の成長などにより変化し、生活環境にも密接な影響をもたらしています。今後、ますます加速する社会変化を見据えた環境対策が急務となっています。

本町では、町の中央部を縦断する富士川に注ぐ川が何本もあり、その水質が現在どのような状態であるかを把握するため、41地点を選定し水質検査を実施しました。

このほど調査結果がまとまりましたので表1により報告いたします。この結果をもとに、改めて私たちの生活環境について考えてみましょう。

今回の調査結果を踏まえて分析すると、身延地区の北側に位置するNo.1・10地点において、多くの項目で高い数値を示し、最も汚濁が進んでいる地点となりました。しかも、調査項目によっては県内で最も汚濁が進行しているとされる甲府市内の中小河原川、濁川（濁川橋地点）よりも高い値または同程度の値を示し、かなり深刻な汚濁状況をうかがわせています。

その他にも、No.2・3・4・7・12・14・19・22・23・27・28・38地点においては大腸菌群数等いくつかの項目について水質汚濁がみられました。上流部から下流部にかけての流域付近の生活排水等が流入することによる影響が大きいものと考えられます。

No.9地点においては、工業団地周辺ということもあり、「人の健康の保護に関する環境基準項目」についても調査しましたが、全て環境基準値を下回っており、問題はないという結果になっています。

以上のように、調査地点によって水質汚濁の程度に差が生じた結果となったものの、身延町内を流れる河川が流れ込む富士川の上流に位置する富士川橋地点と、下流に位置する南部橋地点（いずれも国で環境基準A類型を達成することとされている）とを比較すると、今回調査した項目について南部橋地点のほうが全て良好な値を示していることから、河川自体の浄化作用（希釈や分解）が働くこともあってか、全体的には身延町内の河川からの汚濁負荷はそう大きくない。という検査結果が報告されました。

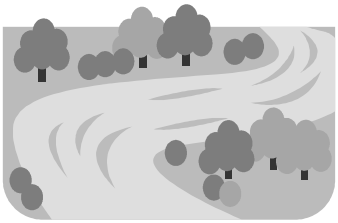

調査項目の説明

ＰＨ（水素イオン濃度）

水の、酸性・中性・アルカリ性を表わし、7付近が中性で数値が小さいほど酸性になります。

ＢＯＤ（生物化学的酸素要求量）

微生物が水中でどのくらい酸素を消費するかを知るための検査。数値が高いほど水の汚濁は進んでいます。

ＳＳ（浮遊物質量）

水中に浮遊する小粒状物の総称。濁の原因になっている物質の量を示しています。

ＤＯ（溶存酸素）

水中に溶解している酸素をいい、汚濁した水中では濃度が低くなり、良質な水では水温が低くなると溶存酸素量は高くなります。

大腸菌群数

大腸菌と、それに類する細菌（大腸菌群）は本来有害なものではないが、水中に大腸菌群が検出されることは、その水のし尿汚染の可能性が大きく、有害な病原菌の存在も予想されるところから、大腸菌群数試験が広く行われています。検出されたもの全てが大腸菌ではないため、あくまでも目安です。

河川水質検査結果表【表1】

平成17年10月24日採水

No.	調査地点	pH	BOD	SS	DO	大腸菌群数
			mg/L	mg/L	mg/L	MPN/100mL
1	下山、南沢、大堰、合流地点	8.4	5.7	2	10.7	330,000
2	下山、大沢、矢沢、不動沢、合流地点	8.6	1.3	<1	10.9	49,000
3	波木井川最下流	8.3	1.4	2	10.6	33,000
4	大野用水路終末	8.2	1.3	5	10.6	79,000
5	角打・宮沢川流末	7.9	<0.5	<1	10.2	4,900
6	椿川	8	0.5	<1	10.4	2,300
7	身延川最下流	8	1	1	10.1	33,000
8	大城川最下流	8.2	<0.5	3	11.4	4,900
9	工業団地排水溝出口	7.5	12	33	6.6	33,000
10	上沢公民館前	8.3	2.7	1	9.5	460,000
11	大野用水路取り入れ口	8.2	1.3	2	10.5	3,300
12	波木井、虹川	8.9	1.4	<1	13.2	31,000
13	相又川下流	8.1	1.2	<1	10.2	1,700
14	西島排水機場出口	8	4	<1	7.3	33,000
15	初沢川下流	8.3	1.2	7	10.9	7,900
16	手打沢川上流	8.1	1.3	2	11.1	3,300
17	手打沢川下流	8	1.4	1	9.2	17,000
18	石畑川（寺沢川合流前）	8	0.6	<1	10.2	9,400
19	寺沢川下流	8.2	0.5	<1	10.8	23,000
20	夜子沢川上流	8	<0.5	<1	10	1,300
21	夜子沢川下流	8	0.6	5	10.2	11,000
22	中沢川下流	8.6	0.6	4	11.4	28,000
23	八日市場排水機場出口	8.9	2.4	1	13.1	33,000
24	曙川上流	8.2	<0.5	<1	9.8	1,700
25	曙川下流	8.2	<0.5	<1	9.9	11,000
26	江尻窪川	8.1	0.8	<1	10.2	7,900
27	谷津沢川下流	7.4	3.4	83	6.7	79,000
28	田原川下流	8.6	0.6	<1	12.8	23,000
29	反木川下流	8	1	1	9.7	11,000
30	常葉川上流（反木川合流前）	8	0.8	<1	9.9	1,100
31	常葉川中流（下部地区町民運動場下）	8.1	0.6	<1	10.1	2,300
32	栃代川下流	8.1	0.7	<1	10.4	2,300
33	常葉川中流（栃代川合流前）	8.1	0.7	<1	10	7,900
34	常葉川中流（田用水合流付近）	8.1	0.9	<1	9.7	11,000
35	下部川上流（島地区付近）	7.8	<0.5	<1	9.8	2,200
36	下部川下流	7.8	0.8	<1	10	4,900
37	常葉川最下流	8.2	<0.5	<1	10.8	7,900
38	一色川（蛍の里付近）	8	0.9	1	10	23,000
39	樋田川下流	8.1	<0.5	<1	9.7	11,000
40	三沢川下流	7.9	<0.5	<1	8.7	13,000
41	常葉川下流（上の平農業集落排水処理施設合流後）	8	0.9	<1	9.6	13,000

生活環境の保全に関する環境基準(河川)【表2】

項目／類型	利用目的の適応性	基準値 pH	BOD	SS	DO	大腸菌群数
AA	水道1級/自然環境保全及びA以下の欄に掲げるもの	6.5以上8.5以下	1mg/L以下	25mg/L以下	7.5mg/L以上	50MPN/100mL以下
A	水道2級/水産1級水浴及びB以下の欄に掲げるもの	6.5以上8.5以下	2mg/L以下	25mg/L以下	7.5mg/L以上	1000MPN/100mL以下
B	水道3級/水産2級及びC以下の欄に掲げるもの	6.5以上8.5以下	3mg/L以下	25mg/L以下	5mg/L以上	5000MPN/100mL以下
C	水産3級/工業用水1級及びD以下の欄に掲げるもの	6.5以上8.5以下	5mg/L以下	50mg/L以下	5mg/L以上	-
D	工業用水2級/農業用水及びEの欄に掲げるもの	6.0以上8.5以下	8mg/L以下	100mg/L以下	2mg/L以上	-
E	工業用水3級環境保全	6.0以上8.5以下	10mg/L以下	ごみ等の浮遊が認められないこと	2mg/L以上	-

自然環境保全：自然探勝等の環境保全
水道1級：ろ過等による簡易な浄水操作を行うもの
水道2級：沈殿ろ過等による通常の浄水操作を行うもの
水道3級：前処理等を伴う高度の浄水操作を行うもの
水産1級：ヤマメ、イワナ等貧腐水性水域の水産生物用並びに水産2級及び水産3級の水産生物用
水産2級：サケ科魚類及びアユ等貧腐水性水域の水産生物用及び水産3級の水産生物用
水産3級：コイ、フナ等、β－中腐水性水域の水産生物用
工業用水1級：沈殿等による通常の浄水操作を行うもの
工業用水2級：薬品注入等による高度の浄水操作を行うもの
工業用水3級：特殊な浄水操作を行うもの
環境保全：国民の日常生活において不快感を生じない限度

今の私たちにできること

『環境基本法』においては、各自治体及び各国民一人ひとりが環境を自ら守っていく責務が課せられています。また『水質汚濁防止法』第14条においては、特に生活排水対策の推進に関し、各自治体及び各国民一人ひとりに責務が課せられています。

水質汚染は、生活排水や農業用水による影響が大きな割合を占めていると言われています。町が実施する生活排水対策(下水道・合併処理浄化槽等)に協力をしていただくとともに、環境を守るのも、壊すのも私たち自身であることを自覚し、きれいで住み良い町づくりをみんなの手で築きあげましょう。

高齢者叙勲 旭日単光章

樋川 興榮氏（江尻窪）

12月21日、山梨県庁知事室で、高齢者叙勲の伝達式が行われ、樋川興榮さんに旭日単光章の勲紀・勲章が贈られました。

樋川さんは、昭和50年4月の中富町議会議員当選以来、昭和62年4月までの3期12年にわたり在職し、その間、総務常任委員会委員長や議長などを歴任する中で、町の活性化や生活環境の向上を目指し、町の抱える懸案事項の解決に向け尽力するなど、高邁な政治理念をもって、地方行政に貢献しました。

多年にわたる地方自治法の進展に尽力した功績が認められ、今回の叙勲となりました。本当におめでとうございました。

親子ふれあい料理教室

12月24日、豊岡公民館調理室で「親子ふれあい料理教室」が行われました。

この料理教室は豊岡公民館と身延南小学校が主催したもので、南小学校児童の親子など約30名が参加しました。

参加者は講師の食生活改善推進員の皆さんの指導を受けながら、黒米入り炊き込みご飯やかぼちゃのサラダ、いちごのショートケーキなどをつくりました。

平成18年身延町成人式

1月8日、身延町総合文化会館で「平成18年身延町成人式」が行われ、色とりどりの艶やかな晴れ着や、袴などに身を包んだ新成人216名の皆さんが出席しました。

式典では、依田町長から「歴史と伝統ある身延町に生を受けた誇りを胸に、成人となった意義と責任を自覚し、自らの目標に向かって力強く前進されることを期待します。」と言葉が贈られました。

誓いの言葉では、新成人の代表者から、両親・地域の方々への感謝の言葉に続き「21世紀の礎となる世代であることの責任を深く自覚し、身延町はもとより、私達を取り巻くあらゆることがらに関心を持ち、広く社会の発展に努めてまいります。」と力強い言葉が述べられました。

110番にちなんだ安全集会

1月11日、身延南小学校で「110番にちなんだ安全集会」が行われました。

この集会は前日の1月10日の110番の日にちなみ、児童が登下校の際に犯罪等に巻き込まれないようにと行われ、防犯ブザーの使用方法や、パトカーの見学、不審者対策の訓練などが行われました。

不審者への対策訓練では、知らない人から声をかけられた時の対応や、「110番の家」へ駆け込む訓練などが行われ、実際に不審者役の署員に声をかけられた後、子どもたちは大声で叫びながら郵便局へ駆け込み、不審者の特徴などを局員や署員に伝える訓練を行いました。

御年頭会・曳馬式

1月13日、身延山久遠寺で、「御年頭会」「曳馬式」が行われ、全国各地から檀信徒や観光客が訪れました。

御年頭会では、祖師堂に支院の僧侶など多くの人々が集い、1年の慶福を祈願しました。

続いて行われた曳馬式では、色鮮やかな馬具で飾り付けられた2頭の馬が、白装束の舎人（とねり）に引かれて、来客殿までの約100メートルを歩きました。この曳馬式は、約700年前に始まったとされ、地元の領主・波木井実長公が日蓮聖人を館に迎える際に、駿馬（しゅんめ）を献上したことにちなんでいます。

金山博物館　公開講座

1月14日、湯之奥金山博物館多目的ホールで、山梨大学教授の齋藤康彦先生を講師に招き、「河内の産業と経済の歩み」と題して公開講座が開催され、町内外から20名余りの方が受講しました。

博物館では鉱山史研究、鉱山技術の分野で全国的に著名な方を招き公開講座を開催し、今回で通算44回目となります。

講師の齋藤先生は、峡南地方の発展には華々しい歴史の表舞台に上がることもなく、名前が埋もれてしまった偉人が沢山いることを紹介し、そのような人々なくしては完成し得なかった、身延線の開設までの経緯や、当時の役割などについて説明をしてくださいました。

その中で齋藤先生は「地域を発展させるためには、周りに頼るのではなく、当時の峡南地方の人たちのように、みんなで力を合わせ、自分たちで動かなければ始まらない」と話され、受講者は、先生の興味深い話に終始耳を傾けていました。

農林水産大臣表彰の受賞

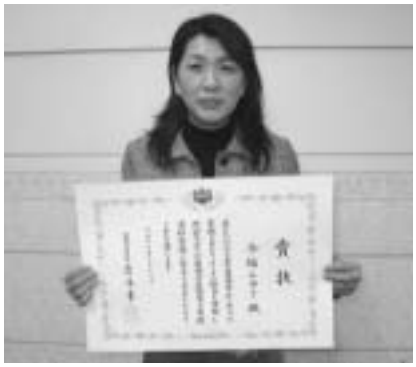

1月19日、甲府市のベルクラシック甲府にて、第57回山梨県統計大会が開催されました。

この席において、本町、八坂の今福みゆきさんが2005年農林業センサスの農林水産大臣表彰を受賞されました。

統計調査を取り巻く環境が年々厳しくなる一方で、長年の統計調査に対する献身的な姿勢、また、調査の正確性などの功績が認められ受賞にいたりました。本当におめでとうございました。

新春席書大会

身延地区内各小中学生を対象に、身延地区公民館四分館主催による席書大会が、1月5日から24日にかけて、各小中学校・分館で開催されました。

これは、冬の生活指導の一環として行われたもので、小学生1、2年生が硬筆、3年生以上は毛筆で、冬休み中の各学年ごとの課題に取り組みました。

参加者は、休み中練習した成果を十分に発揮していた様子でした。

下部小児童が味噌仕込み

1月24日、下部特産物食品加工組合味噌加工所（市之瀬）で、下部小学校3年生の児童18人が寒仕込み味噌づくり体験を行いました。

この体験は、3年生の総合学習の取り組みの一環として行われたもので、下部の特産品について学習した中で、味噌の作り方を知りたいとの話が持ち上がり、身延町商工会、道の駅　しもべの協力の下、実現したものです。児童たちは講師の指導を受けながら、地元で採れた大豆をつかい味噌を仕込みました。

この味噌は約9ヶ月間味噌蔵で寝かせ、11月頃子供たちが、蔵出しを行うそうです。

土鍋づくり講座

1月28～29日、なかとみ現代工芸美術館実技講座「土鍋をつくろう」が、なかとみ青少年自然の里を会場に行われました。

参加者は思い思いの装飾を施しながら自分だけのオリジナル土鍋を作りました。

手づくりのステキな土鍋が完成！

保健だより HOKEN DAYORI

●母子健康手帳交付・妊婦健康相談

＊随時行いますので、ご希望の方は必ず各センターに問い合わせの上、ご来所ください。

●子育て教室：すくすくクラブ　～どなたでもお気軽にご参加ください。～

日にち	時　間	場　所	内　容
3月9日（木）	午前10時～11時30分	下部保健センター	開放日：自由遊びの日
3月16日（木）		身延保健センター	
3月23日（木）		中富すこやかセンター	お楽しみ会（卒業式）

●乳児健診（4、7、10、13か月）

＊実施日：3月13日（月）
＊受付時間：午後1時～1時30分
＊場　所：中富すこやかセンター
＊内　容：予診、身体測定、小児科診察、栄養相談、保健師相談
＊対象児：平成17年2月、5月、8月、11月生まれ
＊持ち物：母子健康手帳

●幼児歯科検診

＊実施日：3月8日（水）
＊時　間：午後1時30分～2時30分
＊場　所：身延保健センター
＊内　容：歯科検診、ブラッシング指導、希望者のみフッ素塗布
＊対　象：1歳3か月～就学前
＊持ち物：母子健康手帳、歯ブラシ、300円（フッ素塗布希望者）

●マザースクール（母親学級）

＊実施日：3月15日（水）
＊時　間：午前10時～11時30分
（受付：午前9時45分～）
＊場　所：中富すこやかセンター
＊内　容：「母乳で育てられるかな？」
～おっぱいのケアと授乳の話～
＊対　象：妊婦・産婦
＊持ち物：母子健康手帳

問い合わせ先

不明な点は保健師まで問い合わせて下さい。

下部保健センター　(20-3012)
中富すこやかセンター　(20-4611)
身延保健センター　(62-1111)

みのぶ芸術祭のお知らせ

みのぶ芸術祭は、本町住民の生涯学習への意欲を高め、より豊かな生活と人的コミュニケーションの活性化を図る美術の祭典です。

町内の文化祭において選定された書や水墨画、絵画、写真などの作品、蔡倫書道展入賞作品、美術館実技講座陶芸教室の受講生による陶芸作品など約90点を展示します。多くの皆様のご来館をお待ちしております。（写真は昨年度のものです。）

会　期　3月11日（土）正午より～4月9日（日）
◎特別観覧：3月11日（土）　午前10時
場　所　なかとみ現代工芸美術館
観覧料　無　料
休館日　毎週火曜日（ただし、3月21日（火）は開館）

＜問い合わせ先＞
文化振興課　和紙の里係　☎0556－20－4555

国保だより　「すっきりヘルシー教室」「いきいきアクアエクササイズ教室」後期閉校式

12月20日（火）「すっきりヘルシー教室」、22日（木）「いきいきアクアエクササイズ教室」後期の閉校式が行われました。

「すっきりヘルシー教室」「いきいきアクアエクササイズ教室」は水中運動を中心とした教室で、後期は10月から12月までの３ヶ月間行われました。

閉校式では、体重・体脂肪・血圧測定を行い、自分の健康状態を把握しました。開校式の時に立てた目標をもとに、保健師を交えて参加者が、自己の反省と今後の健康づくりについて考え、これからの生活にいかしていくことを話し合いました。

参加者からは「教室に参加したことにより自分の健康を見直すことが出来ました。」「達成できなかった目標は家で継続してやりたいと思います。」という感想がでました。

<問い合わせ先>
町民課　国保老健係　☎0556 - 42 - 4804

【国民年金だより】　生活パターンが変わったら届出を！

春は、就職・転勤・進学などであわただしい季節でもあります。次のような場合には、役場町民課町民係、または各支所住民サービス係への手続きが必要となりますのでお忘れなく。

こんなとき・・・		どうする？
会社を退職したとき	➡	国民年金に加入の手続きをする（被扶養配偶者も同様）
配偶者の扶養からはずれたとき	➡	第3号被保険者から第1号被保険者への種別変更の手続きをする
住所が変わったとき	➡	住所変更の手続きをする（住民票の届出と一緒にできます。）
氏名が変わったとき	➡	氏名変更の手続きをする（住民票の届出と一緒にできます。）

・手続きには、年金手帳や必要な書類がありますので、事前におたずねください。

〈問い合わせ先〉町民課　町民係　☎0556-42-4804

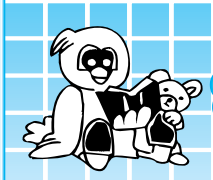

身延町立図書館だより

NO.18

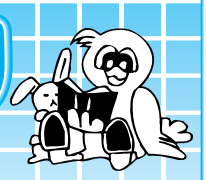

身延町波木井407番地　電話（0556）62-2141　HPアドレス　http://www3.town.minobu.lg.jp/lib/

図書館からのお願い

楽しく正しく使いましょう。『図書館利用講座』

★図書館の本の返却日がだいぶ過ぎてしまっている人はいませんか？（返しにくい方、文化会館入口のブックポストにどうぞ）返却の過ぎた本は貸出期間の延長ができません。返却日当日までにお電話などで手続きをしてください。期限を守って早めにお返しください。

★最近、本の汚損や紛失も増えています。本の状態によっては弁償していただくこともありますがよほどひどい場合以外では図書館で修理ができます。自分で直したり、黙って返したりせずに、必ず図書館カウンターに申し出てください。次の利用者のことも考えて、丁寧に取り扱いましょう。

★利用者カードはずっと使えますので大切に扱ってください。

紛失してしまって、どうしても出てこないという方は再発行ができます。（手数料がかかります）再発行後、古いカードが出てきてもそのカードは利用できません。

★館内での携帯電話の使用、飲食はできません。

本やビデオはみんなのものです。マナーを守ってみんなが気持ちよく利用できる図書館にしましょう！

＊身延山・桜開花時＊の駐車場制限のお知らせ

身延町立図書館、及び総合文化会館の　駐車場は、身延山久遠寺への〔シャトル　バス発着所〕となるため、下記期間は

期間　3月25日（土）、26日（日）
4月　1日（土）、　2日（日）
　　8日（土）、　9日（日）

大変混雑が予想されます。車でお越しの方は、係員の指示に従ってください。

また、期間中は平日も観光客の車等の駐車場として利用されますので、お気をつけてご来館ください。

ご迷惑をおかけしますが宜しくお願いいたします。

わたしのおすすめこの一冊

『99才まで生きたあかんぼう』

辻仁成／著

人間の一生の浮き沈みや、主人公の成長が上手に書かれている。

一気に読める文章量や、読後感の心地好さも良かった。

身延町　身延　石田博子さん
（30代・女性）

1／21　年賀状製本講座のひとこま

＊図書館ミニミニ情報＊

図書館では、現在九紙の新聞を入れています。『山梨日日新聞』はもちろん、『朝日・産経・日経・毎日・読売新聞』やスポーツ紙、英字新聞もご覧いただけます。前日までの新聞は、コピーもできます。また児童向け新聞もあります。一年間は保存しています。

山梨県内を紹介する雑誌もあります。『ザ・やまなし』『情報やまなし』『マイタウン』『ランデブー』など。バックナンバーは貸出もできます。

たくさんのご利用お待ちしています。

3月のおはなし会

冬にさよなら！春のおはなし会

とき　3月18日（土）
ところ　午後2時～
メディアルーム

〈内　容〉
★春の絵本
『はなをくんくん』
『ジャイアント・ジャム・サンド』
『だんごどっこいしょ』
★楽しい手遊び・わらべうた
★簡単工作
『春がうれしい！ぽこぽこたいこ』

3月の休館日

◎6・13・20・27日
〔毎週月曜日〕
◎22日（水）〔祝日の振替〕
◎31日（金）〔館内整理日〕

新しく入った本

《一般向け》
『永遠のなかに生きる』柳沢桂子
『図解でわかる投資ファンド』今田栄司
『企業倫理をどう問うか』梅田徹
『経産省の山田課長補佐、ただいま育休中』山田正人
『パパ、温泉に行こ』関東版 ～子どもがよろこぶ遊び場ガイド～
『ドキュメント道迷い遭難』羽根田治
『私は戦争花嫁です』林かおり
『褐色の文豪』佐藤賢一
『新参教師』熊谷達也
『辻』古井由吉
『かもめ食堂』群ようこ
『ガール』奥田英朗

《山梨県関係の本》
『甲州弁を読む』渡辺雄喜
『甲斐武田一族』柴辻俊六
『武田信玄像の謎』藤本正行
『列島の歴史を語る』網野善彦
『句集　草虱』福田甲子雄

宅内水道管に漏水の疑いがある場合には

身延町役場水道課

宅内で漏水の疑いがある場合には、次の方法で確認し、漏水がある場合は、指定工事事業者に連絡し、早期に修理を行ってください。

※漏水の確認は

1．宅内の蛇口をすべて閉じてください。

2．水道のメーターが回っているか確認して下さい。

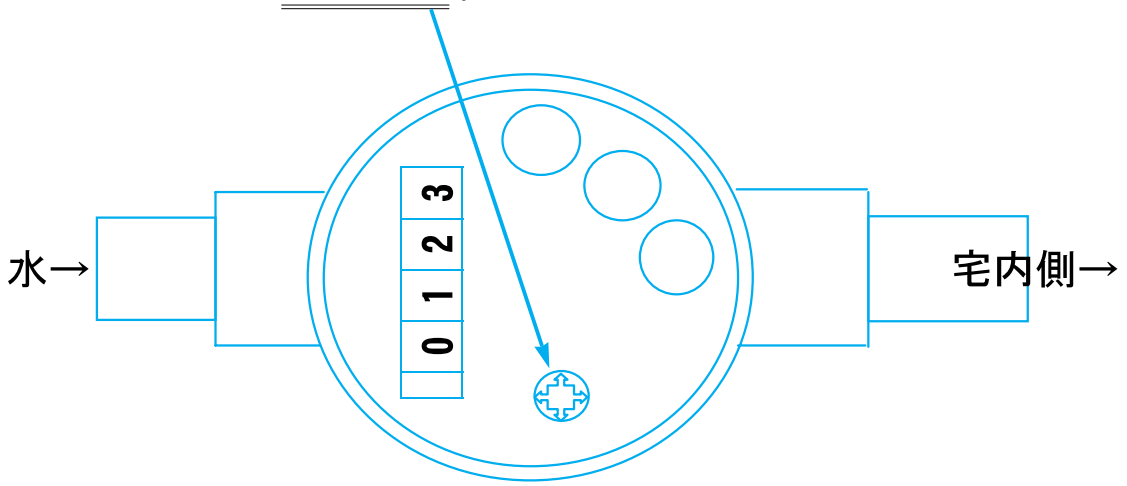

回ってない → 漏水していないと思われます

回ってる → 漏水の可能性があります。

給湯・ボイラー等を使用しているお宅ではゆっくり回ってる場合がありますが、漏水とは限りません。

※漏水の場合は、身延町指定給水装置工事事業者にお早めにご連絡下さい。

◎給水装置工事について

水道法により町営水道から給水を受ける各家庭等の給水装置工事は、すべて指定給水装置工事事業者が行うことが義務付けられています。

◎給水装置工事承認について

給水装置工事を施工する場合は、あらかじめ設計審査、材料の確認等、町長の承認を受けた後に施工することが義務付けられています。（新築・改築・修繕・撤去）

◎給水装置工事費用負担について

町が布設した配水管から分岐して設けられる給水管及びこれに直結する給水用具の工事費等は、申込者の負担となります。なお、工事の際には加入負担金、審査・検査手数料が必要となります。

切り取り線

身延町指定給水装置工事事業者一覧表

身延町では、次に挙げる事業者を指定給水装置工事事業者として指定しています。

町営水道給水区域での給水装置の新設、改造、修繕を行う場合には、下記の指定事業者に依頼してください。（排水設備指定店欄○印は、下水道工事も施工できます。）

※注　下記表の指定給水装置工事事業者は町内事業者のみを掲載しています。町外の指定給水装置工事事業者については、役場水道課（☎0556－42－4811）までお問い合わせください。

平成18年１月１日現在

No.	指定店名称等	代表者名	事務所所在地	電話番号	排水設備指定
1	赤池総合サービス	赤池　朗	切石155番地	0556－42－2003	○
2	池田屋商店	赤池　美悠喜	切房木1024－1番地	0556－37－0015	
3	遠藤管工事	遠藤　忠春	下山9160	0556－62－5518	○
4	遠藤工業	遠藤　久美子	夜子沢1830番地	0556－42－4113	○
5	遠藤設備	遠藤　友昭	波木井1200－2	0556－62－3476	○
6	遠藤渉	遠藤　渉	波高島222番地	0556－36－0204	
7	㈱川口建設	望月　治	切石678	0556－42－2727	○
8	㈲幸和工業	若林　義久	梅平1547	0556－62－1862	○
9	㈱小林建設所	小林　英文	遅沢2348番地	0556－42－2171	○
10	佐野商店	佐野　幸宣	西嶋1550－1	0556－42－2543	
11	晴明興業	望月　明	常葉1007番地	0556－36－0277	○
12	㈱大南設備	志村　悟	丸滝158－1	0556－62－3255	○
13	㈲竹美屋工務店	中村　久信	梅平3986－2	0556－62－0234	○
14	はがね屋	切金　誠	常葉684番地	0556－36－0719	
15	日向商店	小林　光明	常葉6200番地	0556－36－0557	
16	㈲富士川電気商会	古屋　隆	飯富40番地	0556－42－2332	
17	古関LPガス	伊藤　玉子	古関1287番地	0556－38－0017	
18	㈱古関工業	赤池　孝教	古関259－1番地	0556－38－0106	
19	身延総合設備㈱	柿島　正士	小田船原1157	0556－62－0710	○
20	望月省吾商店	望月　省二	西嶋1145－2	0556－42－2523	○
21	若松屋商店	佐野　陽一	飯富105番地	0556－42－2343	

切り取り線

INFORMATION お知らせ

福祉教育学校等への進学者に奨励金を支給する制度があります

身延町福祉教育学校等就学奨励金とは、将来にわたる福祉活動の推進と基盤づくりを図るため、福祉教育学校等へ進学した場合、学生の保護者（保護者がいない場合には、学生本人）に基金から就学奨励金として10万円を支給するものです。

なお、対象者は平成18年度入学者です。奨励金支給の適否は、町の審査会を通して決定されます。審査会では、次のようなことを確認しています。

①身延町（旧町を含む）に住民登録をしてから5年以上経過していること。ただし、就学のために本人が住所変更をするものについては、審査対象とします。

②世帯に税金等の滞納がないこと。

※「福祉教育学校等」とは？

学校教育法に規定する2年制以上の大学及び専門学校で、福祉・保健・看護・介護等の教育課程を履修する教育施設をいいます。

◆詳細については

身延町教育委員会

学校教育課教育総務係

☎0556―20―3016

身延町内で創業する方を応援します！

厚生労働省では、従業員を雇って地域貢献事業（※）を創業した方に、創業経費の3分の1相当額（最高500万円）を支給する「地域創業助成金」制度を設けていますが、国が設定した業種の外に、地域独自に3業種まで設定できるため、身延町では、食料品製造業、その他の小売業、一般飲食店の業種で創業（平成18年1月1日以降）した方々も支援を受けられるようになりました。

詳しくは（社）山梨県雇用促進協会（☎055―222―2112）までお問い合わせください。

※地域貢献事業については、厚生労働省HP（http://www.mhlw.go.jp）でもご覧になれます。

宝くじの助成金でプロジェクター等一式を購入

峡南広域行政組合では、日本防火協会の事業であります防火広報用視聴覚器材助成事業（宝くじ助成金）によりプロジェクター等一式を購入し、峡南（広）消防本部に配置しました。

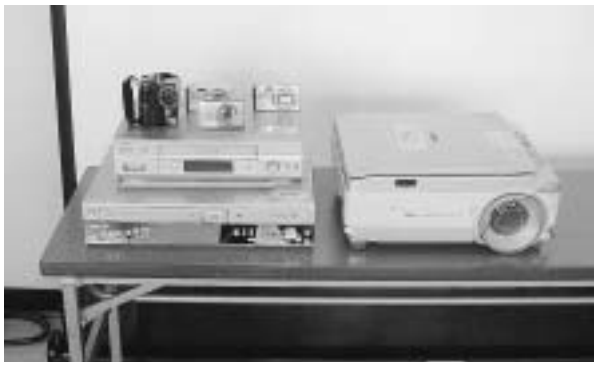

身延食品衛生協会からのお知らせ

身延食品衛生協会は平成18年3月27日（月）から「南巨摩合同庁舎」南巨摩郡鰍沢町771―2に移転します。

平成18年春ダイヤ改正について

平成18年3月18日（土）、JR東海ではダイヤ改正を行います。静岡支社では、静岡と甲府を結ぶ特急「（ワイドビュー）ふじかわ」号の停車駅を統一して利用しやすいダイヤとします。

現在一部列車が通過している東海道線「清水」、身延線「内船」「甲斐岩間」「鰍沢口」「市川大門」の各駅を全て停車とし、全列車（7往復）の停車駅を統一します。また今回の改正により、甲府駅での中央線特急との接続が改善され乗換えがスムーズになります。

さらに昨年10月1日から身延線内（富士～甲府間）の30キロメートルまでの自由席特急料金は310円でご利用いただけるようになり、短い区間での「（ワイドビュー）ふじかわ」号利用がますます便利になります。通勤・通学、ビジネス、観光、お買物など気軽にご利用ください。

◆**問い合わせ先**

JR東海　身延駅

☎0556―62―1050

平成21年5月までに

「身近で、速くて、頼りがいのある司法」を目指し

裁判員制度がはじまります！

裁判員制度に関する問い合わせ

甲府地方検察庁企画調査課　☎055 - 235 - 7231

検察庁ホームページ　http://www.kensatsu.go.jp

「各検察庁の紹介」の当庁の「お知らせ」欄をご覧ください。

結婚相談

結婚について相談したい方は、お気軽にご相談ください。

●日　時　3月19日（日）13時～16時
●会　場　身延分館（元身延勤労センター）
　　身延中学校、身延町民体育館隣接
●電　話　62－1395　※当日開催時間のみ受付
●受付担当　3月は中富地区の結婚相談員さん2名が担当

行政相談

●日　時　3月8日（水）
　　13時～16時
●会　場
　久那土出張所
　中富総合会館
　身延支所

心配ごと相談

●日　時　3月10日（金）13時～15時
　　3月24日（金）13時～15時
●会　場
　下部保健センター
　中富すこやかセンター
　身延支所

心配ごと相談は、どなたでも、どんな内容でも、どの会場でも相談をお受けします。

今月の納期

【納期限　3月27日】

・国民健康保険税　10期

平成18年4月　資源ゴミ等収集日程表

4月から「プラスチック製容器」「ミックス紙」の分別収集が新たに始まります。ご協力をお願いします。

地区＼種別	古紙類	ペットボトル	プラスチック製容器	ミックス紙	金物類	ビン類
下部地区　A	13日	3日	11日 25日	4日 18日	6日	10日
下部地区　B	13日	3日			7日	11日
中富地区	20日	12日			6日	4日
身延地区　A	6日	10日			17日	24日
身延地区　B	6日	11日			18日	25日

※収集日の朝8時までに必ず名前を記入して出してください。
※可燃物については、平成18年度ごみ収集日程表をご覧ください。

下部地区　A	古関・久那土・下部地区のうち長塩・北川・市之瀬
下部地区　B	長塩・北川・市之瀬を除く下部地区
身延地区　A	下山地区全域・門内地区全域・塩沢・波木井・豊岡・（清子を除く）
身延地区　B	梅平・大野・清子・和田・大島・角打・帯金・丸滝・塩之沢・八木沢・椿草里

入札結果を公表します。ー入札日1月31日ー

工事・委託名	場所	請負業者	請負金額（円）
中富北部簡水　送水管布設工事	手打沢	㈲望月組	2,971,500
身延簡易水道施設新宿配水池外構工事	身延	㈱田中工務店	1,785,000
身延町久那土小学校屋内体育館解体工事	三澤	樋川工業㈱	7,245,000
町道下中之倉線道路改良工事	中之倉	㈱古関工業	5,460,000
林道富士見山線24-2号箇所林道改良工事	矢細工	㈱深沢工務所	6,720,000
林道富士見山線14-2号箇所林道改良工事	大塩	㈲望月建設	10,395,000
切石西割用水路改良工事	切石	中富土木㈲	1,995,000
下山荒町農道改良工事	下山	㈲向井工務所	5,166,000
身延町観光案内サイン設置工事	身延町	㈱甲陽	8,179,500
町道大道市之瀬線道路維持工事（その1）	市之瀬	伊藤建設㈱	1,638,000
町道塩之沢椿線防護柵設置工事その2	椿草里	㈱八木沢興業	2,047,500
町道戸坂線防護柵設置工事	光子沢	㈱高山工業所	1,890,000
町道矢細工・間遠線道路維持工事	矢細工	㈲曙建設	1,711,500
町道八日市場市街8号線道路維持工事	八日市場	㈲富士建設所	2,257,500
町道相又清子線道路舗装工事	清子	岡田建設㈱	1,354,500
亥の新田水路改良工事	梅平	近原土木㈱	2,961,000
身延中央統合簡易水道和田地区送水ポンプ室地質調査業務委託	角打	㈱萩原ボーリング	1,260,000
公共下水道身延処理区管渠詳細設計業務委託1工区	大野	望月測量設計㈱	12,495,000
公共下水道身延処理区管渠詳細設計業務委託2工区	身延	㈱リナン	13,020,000

※　個人情報保護のため、個人が特定できる情報は削除して掲載しました。

親子で一緒に体を動かしてリフレッシュしませんか

新体操の手具を使って、親子で一緒に体を動かします。また、今人気のチアダンスも体験できます。参加費は無料です。どなたでもお気軽に参加してください。

◇日　時
3月26日（日）
10時～11時30分

◇場　所
身延地区町民体育館

◆問い合わせ先
NPO法人
オレンジFIT（青柳）
☎090―5303―4425

INFORMATION

平成18年1月1日～31日までの受付（敬称略）

善意　ありがとうございます。

婚姻　末永くお幸せに

夫　　妻　　（地　区）

死亡　ご冥福をお祈りします。

氏　名　（年齢）　　届出人　　（地　区）

出生　すくすくよいこに

保　護　者　（地　区）　　あかちゃん

人口と世帯

平成18年2月1日現在　（　　）内前月比

人　口	16,774人（―39）
男	8,003人（―14）
女	8,771人（―25）
世帯数	6,375世帯（―14）

編集・発行　〒409-3392 山梨県南巨摩郡身延町切石350　身延町役場　企画課広聴広報係
☎0556-42-2111　URL http://www.town.minobu.lg.jp/

キラリ★みのぶ「自然素材の和紙」

甲府市に一戸建ての住宅が完成した。建坪が約60坪の大きな家だ。室内に入ると床や天井が天然木でなんとも気持ち良い。

奥の和室に案内され中に入ると、ちょっと雰囲気が違う。建築士に尋ねてみると、この和室はすべて薬品を使用しない、天然素材にこだわった部屋だと説明された。畳は熊本県産の畳で他に無農薬の畳がなくわざわざ取り寄せたものだそうだ。壁紙や襖、障子は西嶋の和紙。全国で無農薬の壁紙や襖、障子を作れる場所を探し、西嶋和紙にたどり着いたと言う。

日本では現在、シックハウス症候群に悩む人々が増えている。住宅建材に使用されている化学薬品などによるアレルギーが主な原因だ。快適な居住空間作りを追い求める建築士・材木販売業者のグループでは、壁紙に適している天然素材和紙を全国の紙の産地で探し回り、西嶋和紙生産者にグループの思いを伝えた。和紙生産者は「薬品を使用しない、人体に害のない100％天然素材の和紙」という大きな課題に苦悩する日々が続き、なかとみ和紙の里に共同研究を持ちかけた。

町の施設である「なかとみ和紙の里」は、地場産業の活性化のため、新製品の調査研究を行う設備も備えていることから、昨年5月から共同で研究を始めた。昔ながらの知恵と匠の技など原点に返る事で問題解決の糸口を探ろうと、地元生産者の長老達に相談するなどしながら研究を重ね、材料から全て天然素材、そして見た目の美しさにも工夫を凝らした「自然素材和紙」を仕上げた。そして昨年10月、建設する民家の和室にこの自然素材の和紙が使われた。

落ち着いた雰囲気の中に有りながら風格をも感じさせる和室。今回の取り組みは、町の地場産業である「西嶋和紙」と、町の施設「和紙の里」との新たな連携として、大変意義深い事であった。そして昨年、「やまなしグッドデザイン2005」の奨励賞に輝き、県内でも今後が期待される製品として仕上がった。しかし本当に意義深いのは、全国の多くの和紙職人が採算が合わないと断った「自然素材和紙」に、シックハウス症候群に苦しむ人々のために西嶋和紙職人が取り組んだことだ。その熱意に拍手を送りたい。

なかとみ和紙の里では自然素材の和紙の染色の材料として、椿の葉、または椿の木灰の提供をお願いしています。提供していただける方はお手数ですが和紙の里（0556―20―4556）へご連絡ください。

ふるさとみのぶ再発見　ダイヤモンド富士

ダイヤモンド富士

ダイヤモンド富士は富士山頂から太陽が出る瞬間、まるでダイヤモンドが光り輝くような光線が見られることから、その光景がダイヤモンド富士と呼ばれている。

身延町では12月末から1月初旬に竜ヶ岳山頂付近、1月下旬（11月中旬）に西嶋地区、2月初旬から中旬（11月初旬）にかけて富士見山林道沿、3月中旬（9月下旬～10月上旬）に身延山山頂、3月・9月下旬に七面山山頂付近、4月中旬（9月初旬）には安倍峠付近と1年間の内、4月末から8月末ごろまでの約4カ月を除いた8カ月間、町内の富士山が見える場所でダイヤモンド富士を楽しむことができる。

オススメなのは富士見山林道沿いと身延山山頂。富士見山林道沿いは撮影ポイントごとに看板が設置され、日時や時間が記入されている。事前に下見をしておけば様々なダイヤモンド富士に出会える。車で行けるのも便利だ。天気予報を確認しながら気軽にチャレンジできる。

富士見山林道からのダイヤモンド富士

身延山山頂はダイヤモンド富士の時期にロープウェーが特別早朝運転を行っている。3月は11～13日、日の出の朝6時30分頃にあわせて朝5時から運行している。

ダイヤモンド富士は黒いシルエットの富士山と太陽の光が織りなす瞬間の芸術。町内という地の利を活かして、自らの目で一度は体験していただきたい。