広報 みのぶ

6
2006
平成18年
No. 21

目次 CONTENTS

しもべ新温泉源の概要 …… P 2
まちのわだい …… P 2
保健だより …… P 6
国保だより …… P 7
生涯学習 …… P 8
図書館だより …… P 9
各種お知らせ …… P10
西嶋神楽 …… P16

身延町公式ホームページに今すぐアクセス! ➡
ＱＲコード（二次元バーコード）の読み取りに対応した携帯電話をお使いの方は、右のＱＲコードを読み取ることで、簡単にアクセスができます。
なお、接写モードで認識しにくいときは、標準モードに切り替えたり、カメラの明るさの設定を暗くしてみてください。

表紙

下部温泉郷に最高級の新温泉源

田中収氏としもべ温泉郷おかみの会の会員

下部温泉郷「しもべ新温泉源」の概要

掘削現場において結果報告会を開催

昨年8月から工事を開始し、深さ1500メートルまで掘削、泉温50度、毎分400リットル（動力揚湯試験）という豊富な湯量で、高いアルカリ性、ほのかな硫黄のにおいがする硫酸塩泉系の単純温泉であることが確認されました。※泉温及び湧出量等は報告会当日の仮分析の数値です。

4月26日、昨年8月から新泉源の掘削工事が進められていた湯町ホタル公園横の掘削工事現場において、新泉源の結果報告会が行われ、町や旅館関係者ら約150名の方々が集まりました。

報告会では、はじめに町長から関係者に対するお礼の挨拶と温泉掘削事業の経緯が報告されました。

続いて、温泉掘削の指導や調査に当たった大月短期大学名誉教授の田中収氏から、「今回の温泉はpH（ペーハー）9・4と非常に高いアルカリ性でありながら、硫酸塩泉系という極めてユニークな泉質であり、生活習慣病にも有効な泉質として期待されます」と湧出した温泉の概要などが話されました。

最後に、温泉の成分調査などを行っている中央温泉研究所所長の甘露寺泰雄氏から、「これだけの温度と湯量がある泉源は珍しい。単純温泉で美人の湯である。この温泉を使い、温泉街の活性化にご活躍ください」とお祝いの言葉が送られました。

集まった皆さんは、湯気を立てながら湧き出す新泉源に手を伸ばし、笑顔を見せていました。

今後は、分湯条例などを検討し、送湯設備などの整備を行っていく予定で、温泉問題以降、低迷の続いていた下部温泉の新たなイメージアップに期待が寄せられます。

pH（ペーハー）とは･･･。

酸性またはアルカリ性の強さを表す目盛りで、pH 7のときが中性、pH 7以下が酸性、pH 7以上をアルカリ性という。

温泉とは･･･。

温泉の定義は「地下から湧出する温泉・鉱泉、および水蒸気、その他ガス（炭化水素を主成分とする天然ガスを除く）で25℃以上、または定められた物質を有するもの」ということになっています。

大島直売所一周年記念式典

4月2日に大島農林産物直売所では、一周年記念式典を開催、甘酒とつきたて餅が無料で振る舞われ、おとずれた方にとても好評でした。

大島地区は農産物の栽培が盛んで、以前からテントを張って直売を行っておりましたが、平成16年度に県の補助を受けて町が農林産物の加工・直売施設を建設、現在その施設の運営を大島地区の会員46名が交替で行っております。

直販・加工で6グループに分かれ、各グループがお互いに研究し合いながらコロッケやうどんなどの加工品を日替わりで販売、また「うど」や「のびる」などの朝採れたての野菜も所狭しと並び、身延山や下部温泉へ行く途中の人をはじめ、ここへ寄るのが楽しみだというリピーターの方も大勢いて、この4月から営業日を週5日から週6日に変更したそうです。

「1年が経過してとても活気がある。今まで遊休農地だった畑が青々としてきて、『畑も生き生き、人間も活き活き』、まだまだ研究段階なので先進地を参考にしながらこれからもがんばっていきたい」と話してくれました。

■営業時間
午前8時～午後4時
■定休日　木曜日
■日替わりメニュー
月曜（おおしまコロッケ）、火曜（巻き寿司・ご飯物）、水曜（お惣菜）、金曜（うどん・天ぷら）、土曜（小麦まんじゅう・蒸しパン）、日曜（赤飯・漬物）
■お問い合わせ先
大島農林産物直売所
☎0556―62―3311

保育所（園）入園式、小中学校入学式

町内保育所（園）の入園式、各小中学校の入学式が挙行され、園児59名、小学生103名、中学生148名の皆さんが入園、入学されました。

保育所（園）の入園式は、それぞれ4月1日～5日にかけて行われ、6日に小学校で、7日に中学校で入学式が行われました。

入園、入学された皆さんおめでとうございます。新しい環境に早く慣れがんばってください。

■町内保育所（園）入園者数
久那土3名、常葉7名、西嶋6名、原6名、静川3名、下山立正13名、大野山10名、大島10名、みのぶ子さき花1名、合計59名
■町内小学校入学者数
久那土小9名、下部小8名、西嶋小13名、静川小3名、原小12名、身延北小9名、身延西小26名、身延南小4名、身延東小19名、合計103名
■町内中学校入学者数
久那土中16名、下部中16名、中富中36名、下山中16名、身延中64名、合計148名

街頭緑化キャンペーン

4月4日にJR身延線身延駅前において街頭緑化キャンペーン及び緑の募金活動が行われました。

この活動は、「緑が育つ人が育つ」を共通スローガンに全国緑化キャンペーンが展開されており、そのキャンペーンと連携して実施されたものです。

当日は、緑の少年少女隊として、身延南小学校の児童2名が参加し、大きな声で募金を呼びかけました。

春の交通安全運動

4月6日に春の交通安全運動に伴う街頭指導がJR身延線久那土駅前・甲斐常葉駅前・身延駅前の3か所で同時に実施されました。

また、翌週12日には国道52号線の身延町総合文化会館前で街頭指導が行われました。

それぞれの街頭指導では、警察署をはじめ交通安全協会、交通安全母の会などの関係団体の方々が、ドライバーにチラシや記念品などを配りながら、交通安全とシートベルト着用の徹底を呼びかけました。

身延町消防団出初式

4月9日、身延西小学校グラウンドにおいて団員500名が集まる中、平成18年度身延町消防団出初式が盛大に行われました。

式では、まず笠井団長から「共生しあう社会の中で、団員一人ひとりが安心・安全なまちづくりの担い手としてその職責を果たしてほしい」と訓示がありました。

続いて新入団員辞令交付が行われ、新入団員30名を代表して身延第一分団第一部の松木紀久さんに辞令が手渡され、力強く宣誓文が読み上げられました。

その後、団長表彰をはじめ各種表彰、感謝状の贈呈が行われ、多くの団員の皆さんが表彰されました。

引き続き中富第三分団第三部によるポンプ車操法、身延第二分団第四部、下部第三分団による小型ポンプ操法が行われ、機敏な動きと規律ある動作で、日頃の訓練の成果を披露してくれました。

身延町消防団の守備面積は広大で山林も多く、また近年の人口減少などの影響で消防団員の確保が大変難しくなっていますが、団員の皆様には、町の防災のため、これからもご協力をよろしくお願いします。

初区長会を開催

4月19日、21日、24日に身延・中富・下部の各地区でそれぞれ平成18年度の初区長会が開催されました。

はじめに本年度区長として職務に当たっていただく147名（下部地区71名、中富地区34名、身延地区42名）の皆さんに委嘱状が交付され、町長及び議長のあいさつ、職員の紹介、各課等からの連絡及び依頼事項の説明が行われた後に質疑が行われました。

区長の皆さんには、町からの事務連絡及び調査等について、組長を通じてそれぞれの担当地域の町民の皆さまに周知徹底を図っていただくなど、町と町民をつなぐパイプ役として重要な職務を担っていただくことになります。一年間よろしくお願いいたします。

道の駅しもべで山菜祭

4月22日、23日に道の駅「しもべ」において農事組合法人下部特産物食品加工組合の主催で「第4回よってけっし ほほえみの里 山菜祭」が開催されました。

会場では、地元で採れた「わらび」や「たらのめ」、「たけのこ」などの山菜が山積みされ、多くの皆さんが買い求めていました。また、つきたてのよもぎ餅も人気を集めており、青空の下、皆さんおいしそうに味わっていました。

このほかにも特産品の下部味噌の限定販売をはじめ町の特産品コーナーや山菜天ぷら、ヤマメの塩焼きなどの模擬店も立ち並び、二日間とも多くの人で賑わいました。訪れた人たちは、新緑を眺めながら穏やかな陽気の中で春の味を満喫していました。

萌木の村と「国交樹立」

4月16日に身延町総合文化会館において"富士川流域の広域的観光地化を目指して"をテーマに、第2回富士川流域王国シンポジウムが開催されました。

今回のシンポジウムでは「観光立県山梨」の観光行政と題した、山梨県観光部観光企画課長の土屋正文氏による講演を始め、静岡県企画部調査室の小泉祐一郎氏、山梨学院大学教授の椎名慎太郎氏、NPO法人つなぐ理事長の山本育夫氏、湯之奥金山博物館館長である谷口一夫実行委員長の5名による基調講演が行われました。

皆さんそれぞれの立場から、観光と環境保護の関係や、静岡空港開港がもたらす波及効果など、普段からの取り組みや、成果について話をしてくださいました。

谷口委員長が司会を努めて行われた討論会では、基調講演を行った4名の皆さんに、清里の観光施設「萌木の村」村長の舩木上次氏、峡南青年会議所理事長の長澤健氏の2名を迎え、基調講演を踏まえて広域的観光地化への具体策が討論されました。

パネラーの皆さんによる、様々な立場からの活発な意見交換が行われ、「川や森があることは素晴らしい財産なので、そこに住む人たちが、もっと誇りを持って生活していってほしい」という意見や、「富士川流域を、他にはない新しい観光地として確立していこう」など、多数の意見が出されました。

最後に、谷口委員長から「各団体と連携して今後も取り組みを行いたい」とまとめがされ、その一環として「萌木の村」と国交樹立宣言を行い、舩木氏と握手を交わし、第2回目のシンポジウムは幕を降ろしました。

ふるさと祭「八日市」

4月29日、八日市場地区の大聖寺境内で、不動尊祭典と第29回ふるさと祭「八日市」が開催されました。

大聖寺の参道内には、郷土産物の即売会コーナー、ふるさとの味・餅つきコーナーなどが立ち並び、境内のチビッ子コーナーではビンゴ大会も開催され、大勢の人で賑わっていました。また、火の中を歩いて厄よけを願う「柴燈大護摩法要」では、健やかな成長を願いながら山伏が幼い子どもを抱いて火の中を歩き、引き続いてお祭りに集まった人たちも火の中を歩いて一年間の無病息災などを祈願しました。

「竹炭まつり」を開催

4月29日、身延竹炭企業組合では、身延地区和田の竹炭の里で開窯10周年記念「竹炭まつり」を開催しました。

会場には、多くの協賛団体が出品、特に地元で採れたたけのこや山菜をはじめ、竹炭組合の竹炭などが人気を集め、今年の新商品で竹の粉を混ぜた「竹取翁せんべい」「かぐや姫クッキー」などを物珍しそうに多くの人が買い求めていました。また、新企画として森林浴を目的とした宝さがしや、そのゴール地点には、竹酢液とヒノキのオイルが入った「足湯」が用意され、参加した皆さんは、山歩きで疲れた足を癒していました。

保健だより

●母子健康手帳交付・妊婦健康相談●

＊随時行いますので、ご希望の方は事前にお問い合わせのうえ、ご来所ください。

●子育て教室：すくすくクラブ●

どなたでもお気軽にご参加ください。

日にち	時　間	場　所	内　容
6月13日（火）	午前10時～11時30分	下部保健センター	開放日：自由遊びの日
6月20日（火）		身延保健センター	
6月27日（火）		身延保健センター	みんなで七夕飾りを作ろう！
7月4日（火）		中富すこやかセンター	開放日：自由遊びの日

●乳児健診（4、7、10、13か月）●

＊実　施　日：6月19日（月）
＊受付時間：午後1時～1時45分
＊場　　所：身延保健センター
＊内　　容：予診、身体測定、小児科診察、栄養相談、保健師相談
＊対　象　児：平成17年5月、8月、11月
平成18年2月生まれ
＊持　ち　物：母子健康手帳

●幼児歯科検診●

＊実　施　日：6月21日（水）
＊時　　間：午後1時30分～2時30分
＊場　　所：身延保健センター
＊内　　容：歯科検診、ブラッシング指導、希望者のみフッ素塗布
＊対　　象：1歳3か月～就学前
＊持　ち　物：母子健康手帳、歯ブラシ、300円（フッ素塗布希望者のみ）

●3歳児健診（3歳4か月～6か月児）●

＊実　施　日：6月16日（金）
＊受付時間：午後1時～1時45分
＊場　　所：中富すこやかセンター
＊内　　容：予診、身体測定、尿検査、歯科検診、小児科診察、栄養相談、心理士相談、保健師相談
＊対　象　児：平成14年12月
平成15年1月、2月生まれ
＊持　ち　物：母子健康手帳、尿、問診票

問い合わせ先

不明な点は保健師まで問い合わせてください。

中富すこやかセンター
福祉保健課 健康増進担当　☎0556-20-4611

《宝くじ文化公演》

森公美子コンサート
～「ミュージカルを抱きしめて」～

月　日　6月17日（土）
場　所　身延町総合文化会館
開　場　18：00　開演18：30
入場料　全席指定　一般2,000円（当日2,500円）
高校生以下1,000円（当日1,500円）

※宝くじの助成により、通常料金の約半額となっております。この機会にぜひご観覧をお願いします。

問い合わせ先
身延町総合文化会館　☎0556-62-2111

平成18年度
山梨県消費生活相談員を紹介します。

山梨県では、県内88名の方を消費生活相談員として委嘱し、毎日の暮らしの中で消費生活に関する苦情や相談を受け付けています。
町の相談員は次の2人です。

氏　名	住　所	連絡先
笠井スミ子	西嶋	0556-42-3030
高野光子	梅平	0556-62-1810

※『しまった』『困った』『だまされた』と思ったときは、一人で悩まず、できるだけ早めに消費生活相談員、身延町役場観光課または県民生活センターにご相談ください。

■身延町役場観光課　☎0556-62-1116
■山梨県県民生活センター　☎055-235-8455

国保だより　平成１８年度　保健事業のご案内！

身延町国民健康保険では、平成１８年度も、「**いきがい健康づくり事業**」として、次のとおり各予防教室を開催しています。成人以上の身延町内在住の方であれば、どなたでも自由に参加できます。また、途中参加も可能です。この機会にお気軽に参加してみてください。

教室名	開催期間		開催場所	主な内容
にこにこ健康倶楽部	５月～１１月（２４回）		★水中運動 リブレスポーツクラブ	平成１７年度実施の①水中運動に加え、②床運動、③健康調理教室の３つを組み合わせた、疾病予防教室です。（参加無料） 【各地区 30 名で①②③の全教室に参加可能な方】
	下部地区	毎週月曜日 午前・午後	★床運動・調理 各地区指定会場 （身延地区は火曜日）	
	中富地区			
	身延地区			
いきいきアクアエクササイズ教室	５月～１１月（２３回）		リブレスポーツクラブ	温水プールを利用した、**水中での軽いエアロビクス教室**です。（参加無料）【30 名】
	毎週木曜日（夜の部）			
いきいきエアロ教室	６月～８月（前半） 毎週火曜日（夜の部）		中富勤労青年センター	教育委員会との協賛による、**ダンベル、ボール、チューブ**を使った軽運動（前半）と、**エアロビ教室**（後半）です。（参加無料）
	９月～１１月（後半） 毎週水曜日（夜の部）			
問い合わせ先	※各教室とも募集人員が限られており、定員になりしだい締め切らせていただきますのでご了承ください。詳細については下記までお問い合わせください。 **身延町役場　町民課　国保老健担当**　☎０５５６－４２－４８０４			

国民年金だより　ねんきんの話をしましょう！　NO. 3

年金手帳は大切なパートナー

～一生を通じて一人一番号･･･基礎年金番号
年金に関する手続きは基礎年金番号により行います～

公的年金制度では、すべての制度に共通して使用される基礎年金番号が用いられています。国民年金や厚生年金に加入すると基礎年金番号が記載された年金手帳が交付されます。加入記録や保険料の納付状況など、すべてこの番号で管理しています。この「年金手帳」は年金に関する手続きのときや就職したとき必ず提出を求められます。

また、年金を受ける手続きのときも必要となります。勤務先が変わったり、住所が変わっても一生変わらず使用しますので、大切に保管してください。

問い合わせ先：竜王社会保険事務所　☎ 055-278-1104
身延町役場町民課　☎ 0556-42-4804

平成18年度身延町生涯学習課予定事業

《身延山大学身延公開講座》のお知らせ

総合テーマ 「身延山と文化」

○第１回　７月８日（土）
「中世の学室　ー日蓮聖人から戦国時代へー」
講師　寺尾英智　先生

○第２回　７月１５日（土）
「身延山内の諸大名関係者の墓碑」
講師　町田是正　先生

○第３回　７月２２日（土）
「身延山ミステリーツアー」
（現地集合の徒歩研修　２～３時間　雨天決行）
講師　望月真澄　先生

○第４回　７月２９日（土）
「身延山所蔵にかかわる文化」
講師　望月海淑　先生

○第５回　８月５日（土）
「矯正保護史上の人々　ー宗教を中心としてー」
講師　中山光勝　先生

主　　催　身延山大学・身延町教育委員会　共催　※キャンパスネットやまなし連携講座
会　　場　身延町総合文化会館　２階会議室
日　　時　平成１８年７月８・１５・２２・２９日、８月５日　土曜日　　全５回シリーズ
毎回　午後２時～４時　（受付開始　午後１時３０分から）
定　　員　５０名
受 講 料　受講無料
問い合わせ先　身延山大学 大学事務局「身延公開講座係」
身延町身延３５６７番地　☎　０５５６－６２－０１０７

申込方法などの詳細は、回覧をご覧ください。

中富総合会館『図書室』がリニューアル

開館は平日が午前９時30分から午後５時
土日は午後１時から午後５時（水曜日と祝日は休館です。）
※中富図書室にない本でも町立図書館にあれば貸し出しできます。
※町立図書館で借りた本は中富図書室でも返却できます。
※町立図書館の「貸出カード」が共通で利用できます。

中富図書室は身延町役場敷地内の中富総合会館内にあります。

☎０５５６－４２－２３３７

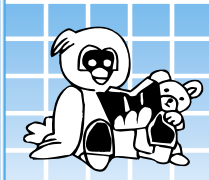

身延町立図書館だより

NO.21

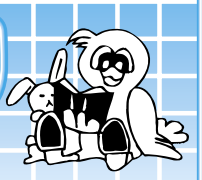

身延町波木井407番地　電話（0556）62-2141　HPアドレス　http://www3.town.minobu.lg.jp/lib/

平成17年度利用状況　～図書館が1年間でこれだけ利用されました～

貸出総数	図　書	雑　誌	ビデオ・CD	利用人数
45，429冊	37，615冊	4，328冊	3，483点	12，573人

＊たくさん読まれた本＊

《おとな》	《こども》
①『毎日かあさん』② 西原理恵子/著	①『ウルトラマン大百科』①②
②『博士の愛した数式』 小川洋子/著	②『かいけつゾロリ 大けっとう！ゾロリじょう』 原ゆたか／著
③『ダ・ヴィンチ・コード』（上下）ダン・ブラウン/著	③『ポケモンをさがせ！』 シリーズ
③『東京タワー』 リリー・フランキー/著	④『マリー・アントワネット』 石井美樹／著
③『対岸の彼女』 角田光代/著	④『トミカであそぼう！ はたらくじどうしゃ』

＊たくさん読んだ人＊

《おとな》	《こども》
① 渡辺照次さん【445冊】	① 久保田一穂さん【205冊】
② 鈴木美有紀さん【246冊】	② 望月　秀さん【172冊】
③ 鈴木早苗さん【245冊】	③ 木村　ゆめさん【166冊】
④ 鈴木尚臣さん【243冊】	④ 白滝　綾さん【161冊】
⑤ 渡辺君子さん【223冊】	⑤ 髙野　里穂さん【158冊】

新しいビデオが入りました。

【一般向け】
『老化に挑む』上下巻
『空海の風景』上下巻
『夜回り先生』
『絵本の読み聞かせ』（全3巻）
『日本霊山紀行』

【映画】
『燃えよ剣』
『真田風雲録』
『釈迦』
『遥かなる山の呼び声』
『映画日本国憲法』
『プロミス』

【児童向け】
『クロがいた夏』
『おしん』
『うさぎとかめ』
『にじいろのさかな』
『ノンタン』
『恐竜大冒険』
『西遊記』

【DVD】
『バルカン超特急』
『アフガン零年』
『塩狩峠』
『まちがいの狂言』
『ジャングル大帝』
『知られざる恐竜の世界』

わたしのおすすめこの一冊

『あまがえるりょこうしゃ』

松岡たつひで／著

あまがえるがガイドになって、トンボ池探険をするお話です。小さな子どもにもとてもわかりやすく、池の中の生き物の様子が描かれています。絵本として読むだけでなく、生物の学習にも役立ちそうな一冊です。

我が家の子どもたちも細かい所まで夢中になって絵を見ていました。水の中の様子を楽しみながら理解できる自然科学絵本です。

佐野　美和　（身延西・南小学校　司書）

＊＊6月の展示＊＊

今月は、山梨ゆかりの作家、太宰治を大特集！没後50年以上が過ぎた今尚、命日の“桜桃忌”にはたくさんのファンを集めるその魅力を、作品や新聞記事などから探ります。

また、講演会も開催します。たくさんのみなさんのご来場をお待ちしています。

展示期間
＊平成18年6月1日（木）から29日（木）まで

講演会
＊平成18年6月25日（日）午後2時～4時まで

6月の休館日

◎ 5・12・19・26日〔毎週月曜日〕

◎ 30日（金）〔館内整理日〕

6月のおはなし会

身延の昔話と懐かしい遊び

とき　平成18年6月24日（土）午後2時～3時

ところ　町立図書館メディアルーム

内容　＊昔話・民話　＊影絵あそび
＊わらべうたで遊ぼう
＊懐かしの簡単工作

『分別収集』のお知らせ

●その他のプラスチック製容器包装
●ミックス紙
の分別収集に**「少しの手間と時間」**をおかけください。
ご協力をお願いします。

４月から、その他のプラスチック製容器包装とミックス紙の分別収集が始まり２か月が経過しました。現場から次のようなケースが多く報告されています。今後もこのようなことが多くなる場合には、せっかく始めた新規の分別収集が何の意味もなさないものになってしまいます。今回のこの分別は、焼却されるものでも、埋め立てされるものでもありません。新しいものに生まれ変わるリサイクルです。しっかりとした分別をお願いします。

“ミックス紙”の箱や袋の中にこんな物が入っていました。

《絶対に入れないでください。》

靴・靴下・下着・衣類・タオル・プラスチック製容器・レジ袋・ビニール袋・オムツ・生ごみ・汚れた紙・使用したティッュペーパー

“その他プラスチック製容器包装”のネットの中にこんな物が入っていました。

《絶対に入れないでください。》

汚れを落としていないケチャップ容器やマヨネーズ容器・プラスチックで出来たおもちゃ・ペットボトル・菓子が入ったままの袋・空き缶

〈問い合わせ先〉 身延町役場 環境下水道課 環境衛生担当 ☎ 0556-42-4811

『木造住宅耐震改修事業』のお知らせ

☆ **木造住宅耐震改修事業とは**

県と町では、平成１７年度から平成２１年度までの５年間、耐震改修工事に対する支援事業を行っています。

予想される東海地震などの大規模災害から人命に関わる住宅の被害を防止するため耐震改修事業を推進しておりますので、耐震改修を予定している方はご利用ください。

※平成１８年度より既設木造住宅を取り壊し建替える場合も対象となります。

☆ **補助対象住宅は？**

1. 緊急木造住宅「我が家の耐震診断」支援事業により診断結果、総合評点が 0.7 未満であった木造住宅で、総合評点が 1.0 以上となるように改修を 行う住宅（県補助）
2. 緊急木造住宅「我が家の耐震診断」支援事業により診断結果、総合評点が 0.7 未満であった木造住宅で、総合評点が 0.7 以上となるように改修を行う住宅（町単独補助）
3. 緊急木造住宅「我が家の耐震診断」支援事業により診断結果、総合評点が 0.7 未満であった木造住宅で、建替えを行う住宅（町単独補助）

☆ **補助金の額は？**

★ 耐震改修・建替えのための補助対象経費一棟あたり 120 万円を上限とする 。

★ 補助対象経費の２分１以内で補助金の上限 60 万円とする。※全世帯高齢者（65 歳以上）の場合 10 万円増額いたします。（町単独補助）

☆ **必要な手続きは？**

★ 耐震診断書・改修計画書・見積書・完了審査・工事完了報告書・施工写真等で行いますので、まず建設課建築住宅担当までご相談ください。

☆ **応募方法**

★ 対象者に別途通知いたします。

〈問い合わせ・申込み先〉身延町役場 建設課 建築住宅担当

☎ 0556-42-4808（直通）

『コミュニティ助成事業』のお知らせ

○コミュニティ助成事業とは

財団法人自治総合センターは、宝くじの普及広報事業費として受け入れる受託事業収入を財源として、コミュニティの健全な発展を図るとともに宝くじの普及広報を目的に、コミュニティの行う諸活動に対して助成を行っています。

宝くじの
普及広報事業を表す
キャラクターマーク

1．助成事業の種類

① 一般コミュニティ助成事業

助　成　額：１００万円～２５０万円

助成対象者：市町村、コミュニティ組織（自治会等）

※採択にあたっては、コミュニティ組織（自治会等）が優先されます。

対象事業：コミュニティ活動に必要な施設または設備に関する事業

参　考　例：

事業の目的	事業の内容
生活環境の清潔、静かさ、美観の維持等	芝刈り機、公衆便所、除雪機等の整備
健康の管理・増進	トレーニング用具、健康管理器具等の整備
交通安全、防犯その他の生活安全の確保の推進	防犯灯、自転車駐輪場等の整備
お祭り、運動会、ピクニック、その他コミュニティ行事	太鼓、御輿、山車、法被、テント、組立式ステージ、各種用具等の整備
文化・学習活動	視聴覚機器、調理用機器、天体望遠鏡、イス・テーブル等の整備
体育・レクリエーション活動	各種スポーツコート・グラウンド等整備、照明設備、スポーツ用具、遊具、サイクリング車、簡易倉庫・収納庫、コミュニティ公園・広場等整備
福祉活動	点訳機、朗読用編集機材等の整備
その他	コミュニティ掲示板、屋外放送設備等の整備

② 緑化推進コミュニティ助成事業

助　成　額：５０万円～２００万円

助成対象者：市町村、コミュニティ組織（自治会等）

※採択にあたっては、コミュニティ組織（自治会等）が優先されます。

対象事業：植樹・植栽またはその維持管理を中心とした緑化活動

参　考　例：公共的な施設等における花壇等の造成、フラワーポットの整備及び緑化の推進に要する苗木、種子の購入、用具等の整備。※ 特に植樹が優先されます。

2．助成の手続き

事業を希望する団体は、事業の計画内容について、まずはご相談ください。その際に予算の根拠となる見積書やカタログ等が必要です。

平成１９年度分の申請手続きは、１０月末に行う予定です。（翌年度の申請を前年度の秋に行う）

なお、宗教団体、営利団体、趣味の団体等、特定の目的のために組織された団体は対象となりませんのでご注意ください。

※　問い合わせ先

身延町役場 企画財政課 企画担当

☎ 0556-42-4801

最近の助成実績について

【平成１６年度】

○緑化推進コミュニティ助成事業

事業主体：旧下部町

事業内容：久那土駅前団地公園の緑化整備

○一般コミュニティ助成事業

事業主体：みのぶ若竹キッズ

事業内容：太鼓用具一式整備

【平成１７年度】

○青少年健全育成助成事業

事業主体：身延町教育委員会

事業内容：子どもサッカー教室開催

※「自治宝くじ助成金」（財団法人自治総合センター）は、地域コミュニティ活動や地域活性化のために使われています。

平成１８年４月１日から

児童手当制度が拡充されました

拡充の内容

支給対象年齢が、これまでの小学校３年生（９歳到達後最初の年度末）までから、小学校６年生（１２歳到達後最初の年度末）までに拡大され、併せて所得制限が引き上げられました。

認定請求の手続きが必要となります。

新たに、児童手当を受けられる児童の保護者の皆様については、役場の窓口（公務員の方は勤務先）で、認定請求の手続きが必要となります。なお、改正に伴う新規請求は、平成１８年９月３０日まで受け付けたものに限り、特例的に４月１日（または支給要件に該当した日）にさかのぼって支給されます。

平成１８年度に小学校４年生の児童がいる保護者の皆様（平成8年4月2日～平成9年4月1日生まれ）

これまで、当該児童に係る児童手当を受給していた保護者の方は、特段の手続きをする必要はありません。上記に該当しない保護者の方で、次の受給資格がある場合は、認定請求の手続きが必要となります。

平成１８年度に小学校５・６年生の児童がいる保護者の皆様（平成6年4月2日～平成8年4月1日生まれ）

これまで、児童手当を受給していない保護者の方は認定請求、児童手当を受給していた保護者の方は額改定認定請求の手続きが必要となります。

これまで、所得制限により児童手当を受給していない保護者の皆様

所得制限の引き上げにより、新たに児童手当を受給できる場合がありますので該当する保護者の方は、認定請求の手続きが必要となります。

【認定請求書に必要な添付書類】

・健康保険被保険者証等の写し（申請者が厚生年金等加入者の場合）
・所得証明書（身延町にその年の１月１日に住所がなかった場合）などになります。
※詳しくは身延町役場子育て支援課にお問い合わせください。　☎ 0556-20-4611（内線 23）

農業委員会からのお知らせ　－参考にしてください。－

平成１８年度の身延町の農業臨時雇賃金等標準額です。

種目	標準賃金	備考
田植え	7,500 円	労働時間８時間、賄い１回
水田耕起のみ	9,000 円	※ 10a 当たり
水田耕起から代かきまで	17,000 円	※ 10a 当たり
田植え（機械植え）	11,000 円	苗は委託者持ち※ 10a 当たり
バインダー	10,000 円	結束紐代含む※ 10a 当たり
ハーベスター	10,000 円	※ 10a 当たり
コンバイン	27,000 円	乾燥・配達含む※ 10a 当たり
茶摘み	7,500 円	労働時間８時間、賄い１回
一般農作業	7,500 円	労働時間８時間、賄い１回

※仕事の難易、圃場の条件により双方で相談のうえ決定してください。

身延町の標準小作料です。

農地の区分	小作料標準額（１０a当たり）	備考
水田	10,000 円	平坦地
	7,000 円	山間地
普通畑	4,000 円	平坦地
	2,000 円	山間地

※本表は標準額ですので双方で相談のうえ決定してください。

■問い合わせ先
身延町役場農業委員会事務局
☎ 0556-42-4805

INFORMATION おしらせ

小学生～高校生のための夏休み海外派遣【参加者募集】

文部科学省所管の財団法人国際青少年研修協議会では、12事業の参加者を募集しています。体験を通してお互いの理解や交流を深め、国際性を養うことを目的に実施します。

〈内　容〉 ホームステイ・ボランティア・文化交流・学校体験・英語研修・地域見学・キャンプ・野外活動・無人島キャンプ等

〈派遣先〉 米国・英国・豪州・カナダ・ニュージーランド・シンガポール・サイパン・カンボジア・フィジー

〈対　象〉 小3～高3までの方

〈参加費〉 14万5千～49万8千円（共通経費は別途）

〈締　切〉 6月9日（金）

※サイパン・オーストラリアスクール体験・フィジーオーストラリアジュニアをご希望の方　6月20日（火）※右記以外の事業

〈詳細・お問い合わせ・資料請求〉
（財）国際青少年研修協会
☎03―3359―8421
URL：http://www.kskk.or.jp

児童手当を受給している皆様へ

児童手当を受けている人は、毎年6月に「児童手当現況届」を提出しなければなりません。提出されない場合は、支給対象であっても6月分以降の手当が受けられなくなりますので、忘れずに提出してください。

〈提出期限〉 平成18年6月30日（金）

〈提出先〉
○子育て支援課（中富すこやかセンター内）または役場本庁・各支所・各出張所

〈問い合わせ先〉
○子育て支援課
☎0556―20―4611（内線23）

常設人権相談室開設

■開設場所　甲府地方法務局鰍沢支局1階「人権相談室」

■開催日　平成18年5月～平成19年4月　毎週火・木曜日

■相談時間　午前9時～午後4時

■対応者　人権擁護委員と鰍沢支局人権擁護担当員

■その他　相談は無料で、相談内容についての秘密は固く守られます。

■問い合わせ先
甲府地方法務局鰍沢支局
☎0556―22―0148

法務局なんでも無料相談

■日時　平成18年6月25日　午前9時～午後3時30分

■場所　甲府地方法務局4階会議室（甲府市北口1の2の19）

☎055―252―7153

■相談内容　土地や建物、会社等の登記の手続、土地の境界に関すること、相続問題、遺言等に関すること　など

特定計量器（はかり）定期検査のお知らせ

平成１８年度　定期検査の日程

検査日程	検査会場	検査時間
6月30日㈮	身延町役場（本庁舎）	午前10時～12時まで 午後1時～3時まで
7月3日㈪	久那土出張所（働く婦人の家）	
7月4日㈫	下部開発センター	
7月5日㈬	身延支所（旧身延町役場）	
7月6日㈭		

次のような目的に使用するはかりは、定期検査の対象となります。

◎商店等で商品の目方を計り、取引に用いる場合
◎薬局等で薬の調合に用いる場合
◎病院・学校等で健康診断の体重測定に用いる場合

左記の例に該当する場合は、検査証印の附されているはかりを使用しなければなりません。また、このはかりの使用者には定期的に知事の行う定期検査を受けて、はかりの構造・器差等の正確性を維持して計量取引の安全確保が義務づけられています。定期検査等についてご不明な点などありましたら下記まで問い合わせください。

■身延町役場観光課　☎0556-62-1116
■山梨県計量検定所　☎055-225-2479

入札結果を公表します。

―入札日４月２７日―

工事・委託名	場所	請負業者	請負金額（円）
身延中央統合簡易水道和田地区配水池取付道路整備工事	和　田	㈲松永建設	19,740,000
中富北部統合簡水 大塩地区送・配水管布設工事（７工区）	大　塩	㈱川口建設	11,865,000

今月の納期

【納期限　６月３０日】
・町　県　民　税　１期
・国民健康保険税　１期

６月は【環境月間】です。－町内一斉環境美化作業にご協力を－

平成１８年度の【環境月間】では、地球温暖化防止大規模国民運動「チーム・マイナス６%」などと連携を図り、国民一人ひとりが自らの生活・行動を見直していくことや、新たな環境技術や地域の活性化などに視点を置いて、国、地方公共団体、企業、民間団体、国民の参加と協力の下に、環境保全活動の普及、啓発に関する各種行事等が実施されます。

身延町では、この【環境月間】の一環として、町内一斉環境美化作業を今年度も実施します。皆様のご参加・ご協力をお願いいたします。なお、実施日・時間・実施場所・内容等は各区において異なりますので、お住まいの集落（区）の代表者にお問い合せください。

結婚相談

結婚について相談したい方は、お気軽にご相談ください。

●日　時　６月１８日（日）１３時～１７時
●会　場　身延分館（元身延勤労センター）
　　身延中学校、身延町民体育館隣接
●電　話　☎ 0556-62-1395　※当日開催時間のみ受付
●受付担当　６月は中富地区の結婚相談員２名が担当

行政相談

●日　時　６月１４日（水）
　　13 時～ 16 時
●会　場　下部開発センター
　　中富総合会館
　　身延保健センター

心配ごと相談

●日　時　６月９日（金）・２３日（金）13 時～ 15 時
●会　場　下部保健センター・中富すこやかセンター・身延支所
　　※中富すこやかセンターは、行政相談も兼ねます。

心配ごと相談は、どなたでも、どんな内容でも、どの会場でも相談をお受けします。

発明相談

●日　時　６月２７日（火）10 時～ 16 時
●会　場　身延町商工会中富支所
●予約先　身延町商工会 ☎ 0556-42-2221

特許、実用新案、商標等に関してお気軽にご相談ください。相談は無料で予約制です。

平成 18 年７月　資源ごみ等収集日程表

種別／地区	古紙類	ペットボトル	プラスチック製容器	ミックス紙	金物類	ビン類	ガラス・セトモノ類
下部地区　A	13 日	3 日	11 日 25 日	4 日 18 日	6 日	10 日	
下部地区　B	13 日	3 日			7 日	11 日	
中富地区	20 日	13 日			6 日	4 日	3 日
身延地区　A	6 日	13 日			20 日	18 日	31 日
身延地区　B	6 日	14 日			21 日	19 日	31 日

※収集日の朝８時までに必ず名前を記入して出してください。
※可燃物については、平成 18 年度ごみ収集日程表をご覧ください。

下部地区 A	古関・久那土・下部地区のうち長塩・北川・市之瀬
下部地区 B	長塩・北川・市之瀬を除く下部地区
身延地区 A	下山地区全域・門内地区全域・塩沢・波木井・豊岡（清子を除く）
身延地区 B	梅平・大野・清子・和田・大島・角打・帯金・丸滝・塩之沢・八木沢・椿草里

INFORMATION

平成18年4月1日～30日までの受付（敬称略）

善意 ありがとうございます。

身延町へ

金　500,000 円
金　100,000 円
金　50,000 円
金　50,000 円
金　50,000 円
金　10,000 円

社会福祉協議会へ

金　300,000 円
金　100,000 円
金　50,000 円
金　50,000 円
金　50,000 円
金　50,000 円

出生 すくすくよいこに

保 護 者 （地 区） あかちゃん

人口と世帯

平成 18 年 5 月 1 日現在　（　　）内前月比

人　口	16,584 人	(－ 53)
男	7,912 人	(－ 18)
女	8,672 人	(－ 35)
世帯数	6,346 世帯	(－ 4)

健康保険、年金等の相談

竜王社会保険事務所では、健康保険、厚生年金保険、国民年金に関する相談を毎月行っています。

◆6月の社会保険相談日◆

日　時：6月15日（木）
場　所：南部町森林組合
時　間：午前9時30分～12時、午後1時～4時
問い合わせ先
竜王社会保険事務所　☎ 055-278-1104

婚姻 末永くお幸せに

夫　　妻　　（地　区）

死亡 ご冥福をお祈りします。

氏　名　（年齢）　届出人　（地　区）

※　個人情報保護のため、個人が特定できる情報は削除して掲載しました。

ふるさとみのぶ再発見

西嶋神楽（沢奥のおまつり）

御反閉の舞（差扇）

毎年5月5日の天照皇大神祭に、沢奥（さおき）の広場に神楽殿を造り、西嶋神楽団・少年神楽団による県指定無形民俗文化財の西嶋神楽を奉納している。

内容は、神話と伝統をあつかったもので「天の岩戸」ほか6つの集団舞と御反閉（ごへんべい）など16の個人舞、笛、太鼓による20曲のお囃子を伝えている。

〈所在地〉 若宮八幡神社（西嶋1534番地）

〈伝承者〉 西嶋神楽団

〈県指定〉 昭和39年2月20日

毎年5月5日、西嶋神楽が奉納される。

西嶋神楽の起源は、約400年位前、天正年間甲斐武田氏の滅亡の頃、打ちつづく戦禍と富士川の氾濫で悲しみに沈む里人の心を神楽によって振いおこし、霊鎮（みたましず）めをしようとして神主たちの手ではじめられ、鎮守様に奉納した、出雲神楽の流れをくむふるさとの民俗芸能であり、熱心な氏子たちによって受け継がれてきた。

瑞穂の舞

ホタルまつり

日　時　6月10日（土）
午後6時30分より
場　所　身延町一色公民館及び周辺
内　容　太鼓・歌謡ショーなど

ホタルの観賞期間は5月下旬から6月下旬ぐらいまでとなります。
※湯町ホタル公園でもホタル観賞会を開催します。

身延山開闢会

●身延山開闢会前夜祭
日　時　6月16日（金）午後6時より
場　所　町営仲町駐車場
内　容　歌謡ショー・露店・花火打ち上げ

●身延山開闢会
・御入山行列　6月17日（土）午前9時総門駐車場出発
・御草庵大法要　6月17日（土）御入山行列が御廟到着後
・天童音楽大法要　6月15日（木）、16日（金）、17日（土）

●編集・発行　〒409-3392 山梨県南巨摩郡身延町切石350身延町役場　企画財政課広聴広報担当　☎0556-42-2111　URL　http://www.town.minobu.lg.jp/