

広報みのぶ

# MINOBU

2023 1  
No.220





七面山 敬慎院から望む富士山

人のうごき 令和4年 12月1日現在（前月比）

人口 10,422人（▲19）

 5,087人（▲3）

 5,335人（▲16）

 5,159世帯（▲3）

# 新年のご挨拶



身延町長  
望月 幹也

新年明けましておめでとございます。

町民の皆様には、令和5年の輝かしい年をお迎えることと、心からお慶び申し上げます。

日頃から、町政への温かいご支援とご協力を賜り、厚く御礼申し上げます。

さて、新型コロナウイルス感染症につきまして、町民の皆様への感染を防ぐことを第一に感染症拡大防止対策に取り組んでまいりましたが、昨年は多くの皆様にワクチン接種を受けていただくなど、皆様のご理解とご協力に深く感謝申し上げます。感染状況につきましては、オミクロン株の変異株が新たに確認されるなど、昨年秋頃からの第8波の到来により、全国的に再び感染者も拡大傾向にあり、更なる感染防止対策の徹底が求められております。12歳以上のオミクロン株対応ワクチン

ン接種につきまして、昨年12月末に下山小学校体育館を会場とした集団接種が終了し、個別接種は本年3月まで身延山病院及び飯富病院にて行われております。皆様には引き続き、マスクの着用や手洗い、咳エチケット、3密を避けるなどの感染症対策をお願い申し上げます。

町では第1期に続き、令和2年4月から第2期身延町まち・ひと・しごと創生総合戦略の取り組みを進めております。この第2期総合戦略を確実に推進すべく、「生まれてよかった育ってよかった住んでよかった身延町」を町の目指す処とし、「活力と幸せを実感できる町」を実現させるため関連施策の実施に精一杯力を注いでまいります。

令和6年4月の開校を目指して整備を進めております身延中学校新校舎の建設につきまして、本年3月末までには躯体基礎及び耐火コア部の鉄筋コンクリート棟が完了予定となっております。本年8月中旬には校舎、体育館すべての木造建方が完了予定であり、令和6年2月末には全ての工程が完了します。今後、工事工程の中で児童生徒が携わり、新しい校舎に対し愛着を持つことが出来るような参加型のイベントなども提案し、実施していきたいと考えております。引き続き、安心と安全を確保するなかで、「生徒が誇れる中学校、

この中学校で学んで良かった」と思える新校舎を目指して進めてまいります。学校給食センター建設工事につきましては、躯体部の鉄骨建方が完了し、内外装工事が行われております。本年4月末には完成し、夏休み明けの2学期から供用開始となります。

次に、JR下部温泉駅北側に建設しております、温浴施設とスポーツジムを併設したスポーツ健康増進施設につきまして、本年のゴールデンウィーク前の開業を目指し、鋭意事業を進めております。昨年12月からは木造部分の建方が始まり、外観も見え始め国道300号からも進捗が判る状況となっております。下部温泉郷の良質な天然温泉を使用し、町内の高齢者から若い世代に対応した質の高いサービスの提供及び身延町を訪れる観光客にも満足していただける施設として、多くの皆様にご利用いただきたいと考えております。

今後も、町民の皆様が「生まれてよかった育ってよかった住んでよかった」と思える町を目指して全力で取り組んでまいりますので、なお一層のご協力を賜りますようお願い申し上げます。

結びに、皆様にとって本年が実りの多い素晴らしい年になりますことを心からご祈念申し上げます。年頭のご挨拶とさせていただきます。



新年明けましておめでとございます。

町民の皆様には、健やかに新春をお迎えのこととお慶び申し上げます。

日頃から、議会並びに議員活動に対し、ご理解とご協力をいただき、深く感謝申し上げます。

新型コロナウイルスの関係では、オミクロン株などの変異ウイルスの影響により、感染者が増加しており、収束は今後も見通せない状況が続いております。皆様には、引き続き感染防止のためマスクの着用や、手指消毒など、日常の基本的な感染防止対策の徹底をお願いします。また、インフルエンザとの同時流行も心配されていることから、ご自身を守るために、コロナとインフルエンザの両方とも、ワクチン接種を検討するなどの対策を併せてお願い申し上げます。



身延町議会議長  
上田 孝二

さて、議会議員の任期は4年間ですが、令和3年10月の改選後、早いもので1年2か月が経過しました。コロナ禍のために、令和2～3年度と開

催が見送られてきた「町民と議員との懇談会」については、令和4年11月、3年ぶりに町内3会場で開催することができました。第8波が懸念される中ではありましたが、感染対策を徹底して、できる限り短時間での開催をお願いし、町民の皆様のご貴重なご意見を直接伺いすることができ、充実した機会を持つことができました。頂戴したご意見等については、議会でもよく検討し対応していきたいと考えております。

特に、今回の懇談会では、議会の懸案事項であります議員報酬額の改定についての説明もさせていただきますました。議員報酬の見直しにつきまして、前議員の任期中（令和2～3年度）に「議員報酬適正化検討特別委員会」で11回の審議がされましたが、コロナ禍で町民の皆様のご意見を伺うことができず、今任期の議員に申し送りがされました。令和4年3月定例会で「議会改革推進特別委員会」を組織し、議会活動の活発化、議会基本条例の検証、議員報酬の見直し等の諸課題について、9回の委員会を開催して審議してまいりました。この件については、今後も議会だよりでお知

らせするとともに、慎重に協議を進めてまいりたいと考えております。

なお、町では国内でもトップクラスの子育て支援策や、中部横断自動車道全線開通などにより町の活性化がますます期待されるところですが、人口減少が進行する中で、農業振興、観光振興など、様々な諸課題を抱え、その対策が必要な状況です。一方では、新中学校の建設をはじめ、PF I事業により進められてきました健康増進施設の竣工、オープンに向けての準備が着実に進められており、議会としてもその進捗状況に注視し、地域の活性化や安全・安心、公共の福祉の向上のため、議決機関としての役割を果たしてまいりたいと考えております。これからも諸事業の一つ一つに誠意をもって取り組み、町民の代表として、執行機関と切磋琢磨し、暮らしやすいまちづくりに努力してまいります。

結びに、議会に対しまして更なるご支援、ご協力を賜われますようお願い申し上げますとともに、町民の皆様のご健康とご多幸、併せて新型コロナウイルス感染症の一日も早い完全収束を願い、年頭の挨拶とさせていただきます。

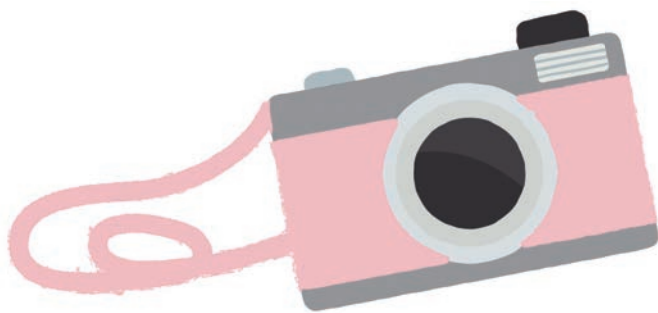

身延町に関するいろいろな出来事をお届け！

# まちのわだい

観光 Instagram や、みのワンの Twitter・Facebook でも、町の情報を発信しているワン♪



Instagram



Twitter



Facebook



11月11日 日本の宿 おもてなし検定1級合格者表彰

## 日本の宿 おもてなし検定1級に合格！

日本旅館のおもてなしによる接客力の向上と人材育成を目的とする「日本の宿 おもてなし検定」の1級試験に、下部ホテルの従業員 加藤杏菜さんが見事合格しました。

現在、この検定の1級合格者は全国でも27人と少なく大変狭き門であり、下部ホテルでは昨年に続き2人目の合格者となりました。

加藤さんは、「笑顔でお客様と接することをとても大切にしています。スタッフ一同、力を合わせて、お客様に居心地の良い空間を提供してまいります。」と話しました。



11月5～13日 身延町総合文化祭 文化文芸作品展  
(みすきふれあい館)

## 日頃の活動の成果を発表

今年で13回を迎えた身延町総合文化祭の文化文芸作品展が、11月5日から13日の間、みすきふれあい館で開催されました。

総合文化祭は、身延町文化協会所属の団体をはじめ、町内の各種団体や個人が文化芸能活動を発表する場として開催されています。

今年は絵画や書道、俳句など約800点もの作品が展示されました。

11月12日 身延中学校合唱発表会  
(身延町総合文化会館)

## 響き渡る感動のハーモニー

身延中学校合唱発表会が身延町総合文化会館ホールで行われました。

生徒たちは、昨年披露できなかった学年合唱も取り入れるなど、仲間と気持ちを合わせて一生懸命に練習してきた成果を発揮し、素晴らしい歌声を披露しました。







11月15日 明治安田生命保険相互会社との包括連携協定に係る  
『私の地元応援募金』贈呈式 (役場本庁舎)

## より豊かな地域社会づくりを応援

明治安田生命保険相互会社から『私の地元応援募金』の贈呈がありました。

『私の地元応援募金』は、同社の展開する『地元の元気プロジェクト』の一環で、地域住民の健康づくりや暮らしの充実に向けた自治体との協働の取り組みの一助とし、従業員の皆様からの募金、会社の寄附を合わせたものです。

今後も、連携協定により町民の健康増進や地域の活性化に向け、協働して取り組んでいきます。

11月17日 菊池省三先生特別授業

(身延中学校)

## 「世界一受けたい授業」にも出演した先生から

数々のテレビ番組に出演し全国的に著名な菊池省三先生による特別授業が身延中学校で行われました。

2年生には「大人(たいじん)になろう」、3年生には「やればできる。他人肯定力」という授業が行われ、菊池先生は生徒たちを褒めながら、仲間との関わりやコミュニケーションの大切さを伝えました。



11月18日 交通安全対策標語表彰及びのぼり旗贈呈

(身延中学校)

## 子どもたちが交通安全を呼びかけ

身延中学校 PTA の環境安全部は、生徒たちの交通安全意識を高めるとともに、地域の方や一般のドライバーにも安全を呼びかけていきたいと、交通安全対策標語が書かれたのぼり旗を作製しました。標語は、生活委員会が全校生徒に募集をかけ、選ばれた3点がのぼり旗に書かれました。11月18日には、交通安全対策標語の表彰と、PTA から生徒会へののぼり旗の贈呈が行われ、のぼり旗は生活委員会により学校の周辺や通学路などに設置されました。

11月20日 第35回 県民の日記念事業

(小瀬スポーツ公園)

## 身延町の特産品をPR

11月20日の「県民の日」にあわせて、県民の日記念行事が行われました。会場には、山梨県内各地の特産品が集結し、身延町のブースでは、あけぼの大豆を使用したしっとり焼き大豆、西嶋和紙カレンダー、生ゆばやみのぶまんじゅうなどの特産品のほか、みのワングッズを販売するなど、身延町の魅力を存分にPRしました。新型コロナウイルスの影響により3年ぶりの開催となりましたが、会場は多くの来場者で賑わいました。







11月21日 町長を囲んで語り合おう2022

(中富総合会館)

## 子どもが住みたくなるまちづくり

今年で17回目を迎える青少年育成身延町民会議主催の「町長を囲んで語り合おう2022」が中富総合会館で行われました。町長や副町長、教育長との意見交換を通して、子どもたちに町政を身近に感じてもらうことを目的としており、当日は町内の小中学生の代表が集まって、「身延町に生まれて良かったこと・感じたこと」や「コロナ禍を乗り越え、魅力いっぱいの身延町を創り上げること」について、様々な視点で語り合いました。

五条ヶ丘活性化推進協議会主催の焼き芋大会が、旧下部小中学校校庭で行われました。当日は、地域の子もたちが集まって、焼き芋を食べたり、ゲームボールなどをして楽しみました。



11月26日 五条ヶ丘活性化推進協議会 焼き芋大会

(旧下部小中学校校庭)

## 笑顔ホクホク♪焼き芋大会!



11月27日 身延山・七面山 修行走 MONK'S RUN

## 修行の道を駆け上がる

さわやかな秋晴れのもと、3年ぶりとなる「身延山・七面山 修行走 MONK'S RUN」が開催されました。

身延山と七面山を駆け抜ける36kmのロングコース「七面昇龍」と、身延山東側山道を登り奥之院思親閣を拝み西側山道を下る13kmのショートコース「思親報恩」の2コースが設定され、今年は614人のランナーが厳しい修行の道に挑戦しました。

11月29日 8020表彰

(中富すこやかセンター)

ハチマルニーマル

## 8020表彰を行いました

町では毎年、8020運動の一環として80歳以上で自分の歯が20本以上ある方を表彰しています。

今年度は、今岡八日子さんと吉田翼さんの2名が表彰されました。

楽しく充実した食生活を送り続けるためには、生涯を通じて健康な歯を保つことが大切です。皆さんもぜひ「8020」を目指してください。

いまおか やよこ  
今岡 八日子 さんよしだ たすく  
吉田 翼 さん





12月3日 冬花火 2022

(下部温泉郷)

## 忘れられない思い出が下部温泉に

下部観光協会主催（協賛：下部区・下部温泉旅館組合）の「冬花火 2022」が下部温泉郷リバーサイドパークにて行われました。

今年の夏に行われた「宿花火（広報みのぶ9月号 No.216 掲載）」同様、地域の活性化を目的とした取り組みで、当日は400発の花火が打ち上げられ、冬の夜空を彩りました。

12月1日～1月3日 西嶋イルミネーション

(西嶋)

## 冬彩る幻想的な光

西嶋地区で年末恒例のイルミネーションが行われています。

500mの道路沿いに10万個以上のLEDが飾り付けられ、富士山やクリスマスツリー、観覧車など工夫を凝らした装飾もあり、幻想的な空間を作り出しています。

新型コロナウイルスの影響により、一昨年と去年は中止となりましたが、今年は3年ぶりに行われ、町内外から訪れる人たちを楽しませています。



12月3・4日 第59回山梨県一周駅伝競走大会

(山梨県内)

## 過去最高順位を更新！

恒例の「山梨県一周駅伝競走大会」が開催され、身延町の出身者4名が西八代・南巨摩チームとして出場し、2日間で19区間153.9kmのコースを駆け抜け、見事、過去最高の6位に入賞しました。

前回大会に続き、国道300号が改修工事のため、本栖湖から古関を走る14区が中止となり、15区中継所の古関出張所から全ランナーが一斉スタートしました。

12月7日 防火防犯診断

(町内各地)

## 地域の防火防犯を担う

住民の防火防犯意識の向上を目的に、消防団と南部警察署による防火防犯診断が行われました。

当日は、各地区において消防団員や警察官が地域を巡回し、住居・車両等の鍵の締め忘れや燃えやすいものの放置などを点検しました。

身延支所では、田中団長をはじめとした消防団員（身延第2分団）と南部警察署員が集まり、町内一斉の防火防犯診断の開会式が行われました。







12月8日 「人権週間」 特設人権相談

### 「誰か」のことじゃない

ひとりひとりがお互いの人権を尊重し合える明るい社会の実現を目的に、「人権週間」特設人権相談が行われ、人権擁護委員が特設相談所の開設や町内の保育所等へ啓発グッズを配布しました。

昭和23年12月10日の第3回国連総会において『世界人権宣言』が採択されたことを記念して、毎年12月4～10日までを「人権週間」と定め、全国的に啓発活動を展開して人権意識が高まるよう取り組んでいます。

12月10日 発明クラブクリスマスツリー装飾  
(身延町総合文化会館)

### クリスマスツリーを飾り付け

総合文化会館入口スペースにて、身延町少年少女発明クラブによる毎年恒例のクリスマスツリーの飾り付けが行われました。

当日は発明クラブ員や、保護者、指導員みんなで協力し、ツリーを綺麗に装飾することが出来ました。

飾り付け後はクリスマス会を開催し、親睦を深めました。



## 令和4年度選挙啓発 キャッチフレーズ・ポスターの入選作品の紹介

令和4年度の明るい選挙啓発キャッチフレーズ（県下7,104点）・ポスター（県下3,397点）のコンクールが行われ、本町からはキャッチフレーズ（175点）、ポスター（60点）の応募があり、下記の方々が表彰されました。

奨励校（ポスター）

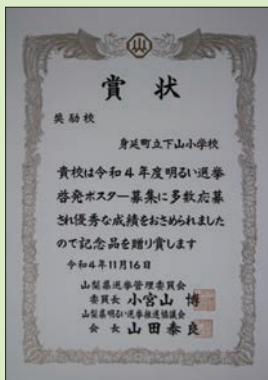

下山小学校

佳作（ポスター）



下山小学校6年生  
望月 彩香



身延中学校3年生  
篠原 佑芽

佳作（キャッチフレーズ）

津嶋 蓮	身延清稜小学校6年生	選挙権 あるのになんで 行かないの
若林 陸	身延中学校1年生	18歳 初めて母と 投票所



# 新型コロナウイルスワクチン今後の日程のご案内

【問い合わせ先】 福祉保健課 健康増進担当 ☎ 0556-20-4611

## 個別

### 12歳以上 (オミクロン株対応ワクチン接種)

※ 12歳以上の電話予約はコールセンター  
0556-42-8350 で受け付けております。

接種会場	予約期間	接種日
飯富病院 【モデルナ BA.4-5】	予約期間終了 ※空きがある場合は電話予約可	1/10 (火)・1/13 (金) 1/17 (火)・1/20 (金)
	Web・電話 1/10 (火)～12 (木)	1/24 (火)・1/27 (金)
身延山病院 【ファイザー BA.4-5】	予約期間終了 ※空きがある場合は電話予約可	1/12 (木)・1/19 (木)
	Web・電話 1/10 (火)～12 (木)	1/26 (木)

※ 2月以降も継続して個別接種会場を設置します。

## 個別

### 小児 (5～11歳)



日程名	予約期間	接種日時
身延山病院	Web・電話 1/16 (月)～18 (水)	1/23 (月) 14:00～14:30

## 個別

### 乳幼児 (生後6か月～4歳)



日程名	1回目接種	2回目接種	3回目接種
身延山病院	1/13 (金) 14:00～14:30	2/3 (金) 14:00～14:30	3/31 (金) 14:00～14:30

※予約期間は終了しておりますが、**空きがある場合は電話予約可能**です。

※接種間隔は1回目と2回目とが3週間、2回目と3回目とが8週間です。

※1回目接種のみご予約ください。2・3回目については自動的に予約されます。

## 1月 は償却資産の申告月

法人や個人事業主が、その事業のために用いることができる機械・器具・備品などの事業用資産は、固定資産税の対象となります。

このような資産をお持ちの方は、1月1日現在の所有資産について、町へ申告していただく必要があります（地方税法第383条）。

**【提出期限】 1月31日（火）**

**【提出先】 本庁舎税務課、下部支所、身延支所**



（郵送やeLTAXによる電子申告  で提出していただくことも可能です。）

## 過疎法による固定資産税課税免除を受けられる場合があります

製造業、情報サービス業、農林水産物等販売業、旅館業の4業種のいずれかを営む方（青色申告を行う個人・法人）が事業年度毎に500万円以上（製造業・旅館業においては、資本金が5,000万円超1億円以下の場合1,000万円以上、資本金が1億円超の場合2,000万円以上）の設備投資を行った場合、申請を行っていただくことで設備投資の対象となった資産の固定資産税が最大3年間免除されます。免除の詳細な要件や申請期限についてはお問い合わせください。

## 太陽光発電設備も償却資産の申告の対象です

法人や個人事業主が、売電事業のために太陽光発電設備を所有している場合や、太陽光発電で発電した電力を工場、店舗、事務所などで事業のために使用している場合は、売電の有無や発電容量にかかわらず、償却資産申告が必要です。

個人（太陽光発電以外の事業を営んでいない方）の太陽光発電設備の場合には、10kw以上の全量売電のものは、事業用の資産となりますので、償却資産申告が必要です。

## 太陽光の売電収入についても申告が必要です

太陽光発電設備を設置し、発電した電力を売った収入や所得は、発電容量の大小にかかわらず、法人税、所得税または住民税の申告の対象です。

個人の場合は、令和4年1月～12月の売電収入の合計から、減価償却費やソーラーローンの利息、固定資産税などの必要経費を引いたあとの金額が20万円を超えた場合は所得税の確定申告、20万円以下の場合は住民税の申告をしてください。

申告の際には、太陽光発電の設備費用、毎月の売電収入の明細、年間の総発電量、年間の総売電量などの金額や数値から所得を計算していただくことが必要ですので、申告に備えて、必要な書類などの準備をお願いします。

## ご注意ください！！

正当な理由がなく上記の申告をされなかった場合や、実際より少ない金額で申告された場合には、法令に基づき、固定資産税・町県民税・所得税・法人税などに関する税務調査の対象となる場合があります。また、法令に基づき過料・延滞金・加算金（加算税）などを町・県・国へ納付していただく場合がありますので、適正な申告を行っていただくようお願いいたします。



# 確定申告の相談日程について

令和5年2月16日(木)から所得税、町県民税、国民健康保険税の申告が始まります。日程については下記のとおりとなります。今年も新型コロナウイルス感染拡大防止のため、対象地区を指定させていただきました。受付会場の混雑を避けるためできるだけ皆様のご協力をお願いします。なお、申告に関する詳細事項は広報みのぶ2月号に掲載します。

令和4年分 申告相談日程表		
期日(土日祝日除く)	対象地区	会場
2月16日(木)	身延・豊岡地区	身延町総合文化会館
2月17日(金)	下山・大河内地区	
2月20日(月)	下山・身延・豊岡・大河内地区	
2月21日(火)	下山・身延・豊岡・大河内地区	
2月22日(水)	下山・身延・豊岡・大河内地区	
2月24日(金)	古関・久那土地区	下部地区公民館
2月27日(月)	下部地区	
2月28日(火)	下部・古関・久那土地区	
3月1日(水)	西嶋地区	中富総合会館
3月2日(木)	大須成・静川地区	
3月3日(金)	曙・原地区	
3月6日(月)	中富地区	
3月7日(火)	町内全地区	
3月8日(水)	町内全地区	
3月9日(木)	町内全地区	
3月10日(金)	町内全地区	
3月13日(月)	町内全地区	
3月14日(火)	町内全地区	
3月15日(水)	町内全地区	

## 申告書は郵送で提出できます

遺族年金や障害年金受給者の方、お勤め先で年末調整済の方など確定申告をする必要がない方や、収入がなく扶養されている方は、郵送での提出が可能です。

**郵送で提出できるか判断できない場合は、2月13日(月)以降に税務課へ電話をお願いします。**

## ～税理士による無料申告相談～

開催日	会場	所在地	相談時間
2月1日(水)	市川三郷町役場本庁舎 1階大会議室	西八代郡市川三郷町市川大門 1790-3	【午前の部】 午前10時から正午
2月2日(木)	南部町役場南部分庁舎 1階会議室	南巨摩郡南部町内船 4473-1	
2月3日(金)	身延町総合文化会館 1階メディアルーム	南巨摩郡身延町波木井 407	【午後の部】 午後1時から午後4時
2月7日(火)	富士川町役場本庁舎 会議室	南巨摩郡富士川町天神中條 1134	

- 小規模納税者の所得税及び復興特別所得税・個人消費税、年金受給者並びに給与所得者の所得税及び復興特別所得税の申告書(土地、建物及び株式などの譲渡所得がある場合を除く。)を作成して提出できます。申告書等の提出のみの場合は、郵送又は所轄の税務署窓口にてご提出ください。
- 令和4年分の税理士による無料申告相談は、混雑回避のため、オンラインによる事前申込を受け付けます。
- オンラインによる事前申込は、令和5年1月6日(金)から可能となります。詳細につきましては、事前申込サイトを参照願います。なお、電話での受付は行っておりませんので、ご注意ください。
- 一部、当日入場整理券の配付を行いますが、無くなり次第終了となりますので、オンラインによる事前申込をご利用ください。
- 昼休みの時間帯は、税理士が交代で対応しており、お待たせする場合があります。

【事前申込サイトについての問い合わせ先】

☎ 050-3196-3904 (受付時間：平日午前10時～午後4時 ※正午から午後1時を除く。)

【その他問い合わせ先】

☎ 0556-22-3191 (鵜沢税務署 個人課税部門)

事前申込サイト





保健だより

# いきいき健康ひろば

## ■ 問い合わせ先

福祉保健課 健康増進担当  
(中富すこやかセンター内)  
☎ 0556-20-4611

## こころの元気を保つセルフケア こころの整え方

コロナ感染予防とともに迎えた新しい年。あけましておめでとうございます。  
コロナやつらいニュースから知らず知らずに溜まった心の疲れを癒し、新しい年のスタートを切りたいですね。

### 🌸 こころのセルフケアのポイント 🌸

- 自分の気持ちに気づいて、その気持ちを表現する
- 自分に合ったストレス対処法を見つける
- できる範囲で、他の人とのつながりを維持する

● うれしい、楽しい、イライラ、悲しい、恐怖、恨み、怒り、心配、不安、自尊心の低下など、自分の気持ちに気づく。

例えば…「イライラレベルは〇〇ぐらいかな…」とか、  
「〇〇のことを考えていたなあ」など自分の気持ちに気づき、言葉で表現してみましょう。

● ストレスに対処する方法をたくさん持っている、安心して過ごすことができます。

- \* 音楽を聞く、日記をつける、絵を描く
- \* おしゃべりする、ペットと遊ぶ
- \* リラックスしてから布団に入る
- \* 空を見る、深呼吸をする、ヨガをする、ストレッチをする
- \* 歌を歌う、ゆっくりお風呂に入る
- \* よく笑う
- \* 公園などに出かけてみる
- \* 普段より 10 分多く歩いてみたり、体を動かす

● 社会とのつながりを維持することは、最も大切なストレス対処の方法です。

- \* 友達、先生、趣味の仲間、家族や親せき、近所の方々とのつながりを大切にしましょう。



**相談することも、こころの健康を保つ大切なケアの一つです。**

一人で抱え込まず、一人で悩まず、信頼できる人や公的窓口にご相談しましょう。

## 🏠 令和4年度 高齢者インフルエンザワクチン 予防接種

- 【対象者】 ①接種日において 65 歳以上で、接種を希望する方（該当者には接種券を郵送しています。）  
② 60 歳以上 65 歳未満で心臓や腎臓などに重い病気があり、接種を希望する方

※上記②に当てはまり、接種を希望される方は、上記問い合わせ先までご連絡ください。

接種期間は、**令和5年1月31日まで**です。

## 🏠 令和4年度 高齢者肺炎球菌ワクチン 予防接種

- 【対象者】 ①過去に肺炎球菌ワクチンの予防接種を1度も受けたことがない方（公費・自費問わず）  
②令和4年度中に 65 歳・70 歳・75 歳・80 歳・85 歳・90 歳・95 歳・100 歳となる方  
（令和4年度中に 65 歳になる方には、予診票兼接種券が郵送されています。）

※①と②の両方に当てはまり、接種を希望される方は、予診票兼接種券を発行しますので、上記問い合わせ先までご連絡ください。接種期間は、令和5年3月31日までです。





### ■ 問い合わせ先

身延町地域包括支援センター  
(中富すこやかセンター内)  
福祉保健課 在宅支援担当  
☎ 0556-20-4611

## はじめよう！介護予防

～フレイル予防で健康寿命を延ばしましょう～

### フレイルって…？

加齢や病気などによる影響を受けて、心や身体の機能が低下した状態を指します。

フレイルは、いわゆる「健康」な状態と「要介護」状態の中間の状態であり、そのままの状態でいると将来介護が必要になる可能性が高まります。

フレイルの発症には、筋力低下などの身体的要因だけでなく、認知機能低下やうつ状態などの精神的要因、閉じこもりや孤立などの社会的・環境的要因等、様々な要因が関与していると言われています。

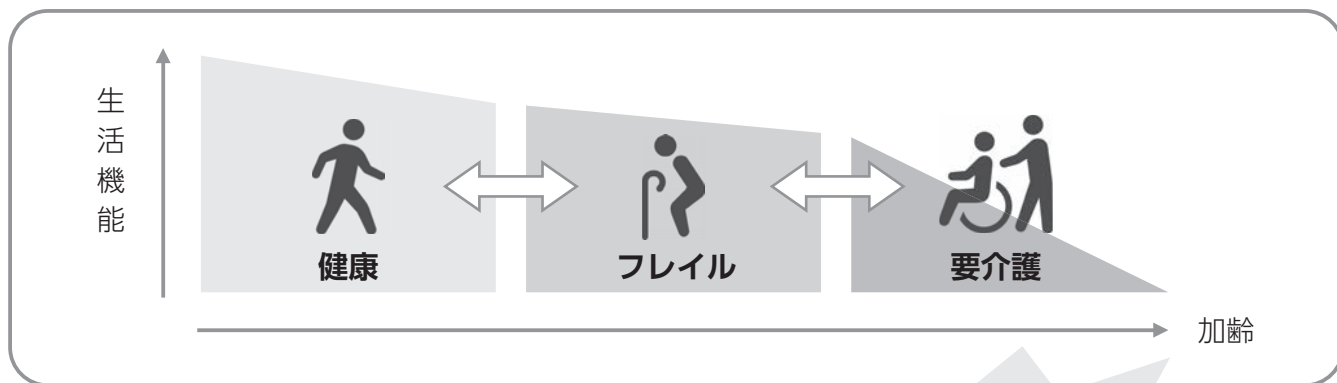

今は大丈夫と以为っていても、気付かないうちにフレイルが進行している可能性もあります。

しかし、早めに気付いて適切な対策をとれば、フレイルの状態から健康な状態に戻ることができると言われています。

介護予防にはこの“フレイル対策”がとても重要だワン！



### フレイル予防のポイント

散歩  
ウォーキング  
体操



運動



口腔

歯みがき  
定期的な歯科受診  
お口の体操

バランス良く、  
いろいろな食品を  
食べる  
(特にたんぱく質の  
不足に注意)



栄養



社会  
参加

趣味の充実  
ボランティアへの参加  
通いの場へ出向く  
友人・知人との交流

できることからコツコツ始めてみましょう！

「身延町消費生活相談窓口」へご相談ください。  
**ネットバンキングを悪用した  
還付金詐欺に注意!**

役場職員を名乗る男性から「健康保険料の払い戻しが約3万円ある」と電話があり、払い戻しをしてもらったことになった。その後、払い戻し先の口座がある金融機関を名乗った電話があり、暗証番号を聞かれた。教えたくないが「キャッシュカードや通帳がそちらにあるので大丈夫」と言われ、伝えてしまった。不安になり、その金融機関に確認すると、勝手にインターネットバンキングの申し込みがされていた。  
(60歳代 男性)

一言助言

- 還付金詐欺はこれまでATMで振り込ませる手口が主でしたが、ネットバンキングを悪用した還付金詐欺の相談が寄せられています。役所などの公的機関をかたり「保険料の還付がある」などと電話し、還付金を受け取るためと言って銀行口座の番号や暗証番号などを聞き出し、本人に成り済ましてインターネットバンキングの利用を申し込み、預金を他の口座に不正に送金する手口です。
  - 公的機関や金融機関などが、口座番号や暗証番号などを聞き出すことはありません。絶対に教えず、すぐに電話を切ってください。
  - お金が返ってくるという電話は、詐欺の可能性ががあります。すぐに最寄りの警察や消費者ホットラインにご相談ください。(警察相談専用電話「#9110」、消費者ホットライン「局番なし188」)
- 身延町では「消費生活相談窓口」を開設しています。消費者契約や取引に関するトラブル、多重債務等分らないことや不安なことがありましたらお気軽にご相談ください。相談は、「消費生活相談員」の国家資格を取得した相談員が受け付けます。ご相談いただいた内容は、外部に漏れる心配はありません。

■ 問い合わせ先

※観光課 消費生活相談窓口(月・水・金)  
受付時間:午前9時~午後4時  
☎0556(62) 11116  
※消費者ホットライン(月~日)  
☎188(局番なし)

みのぶ自然の里だより No.51

〒409-3313 山梨県南巨摩郡身延町平須 238-1 HP アドレス  
Tel 0556-42-3181/ FAX 0556-42-3182 <https://minobunosato.jp/>



あけましておめでとうございます。今年こそは穏やかで落ち着いた一年になりますように、また皆様が健康で過ごされることを心から祈念しております。

【1月企画】

- 自然の里の新年特別 **デイキャンプ** 1/7 ~ 毎週土曜日 11:30 ~ 14:00  
里特製「BBQ セット」をご用意しますので、暖かいお雑煮と一緒に**デイキャンプ**を楽しみませんか?いつもと違う場所でのんびりとした時間をお過ごしください。  
お一人様お雑煮付き:手ぶら BBQ 3,300円 甲州ワインビーフをご用意します。
- 大豆料理試食会 お料理好きが集まって大豆料理を披露します  
1月21日(土) 11:30 ~ 13:30 里の食堂にて  
料理自慢の方、参加お待ちしております。  
※参加費無料 ご自慢の大豆料理を1品お持ちください。  
参加者の方やスタッフで投票して、一番人気は里のキッチンカーで期間限定ですが販売したいと思います。



【施設のご紹介】

cultivate the life **みのぶ自然の里**  
標高が高く、山々の景色が美しい場所です。囲炉裏端での音楽鑑賞も可能です。ぜひ一度お越しください。





# 児童館・子育て支援センター

# すくすく子育て広場

身延町の児童館や子育て支援センターで行っているイベントの様子をお伝えします。  
子どもを持つ保護者の皆様の交流の場、相談できる場所としてお気軽にご利用ください。

## 身延児童館

▼親子で毎年恒例のミニミニ運動会を楽しみました。体操や競技をゆったりとした時間の中で行い、児童館での思い出を親子で作りました。みのワンも応援に来てくれて子どもたちは大喜びでした。

▼10月31日はハロウィンでした。親子で仮装をしてハイポーズ！お菓子のプレゼントももらってご機嫌の子どもたちでした。



ぬくぬく「あけほの大豆収穫体験」



ぬくぬく「木のたまごプール」



身延児童館「ミニミニ運動会」



身延児童館「ハッピーハロウィン！」

## 地域子育て支援センター ぬくぬく

▼レクラミのぶさんの畑で親子であけほの大豆の収穫体験をしました。大きくふくらんだ枝豆を、袋いっぱいにつめる子どもの笑顔は、格別！最高の収穫日和でした。

▼木のたまごプール！「国産ひのき」を使っています。手でさわって感触を楽しんだり、木の香りに包まれて、リラックスマスクも期待できます。ぜひ遊びに来てください。

### 地域子育て支援センター ぬくぬく

- 開館日 : 月～金曜日
- 開館時間 : 午前9時～午後3時
- 対象年齢 : 0歳～5歳とその保護者
- 連絡先 : 0556-62-2541 (保育園共通)
- 場所 : 身延町大野 839-3 (大野山保育園内)

Instagramはコチラ



### 身延児童館

- 開館日 : 月～土曜日
- 開館時間 : 午前9時～午後5時
- 対象年齢 : 0歳～18歳とその保護者
- 連絡先 : 0556-62-3880 (身延学童共通)
- 場所 : 身延町波木井 272-1

## 医療費が高額になったとき…

医療費の自己負担額が高額になったとき、自己負担限度額を超えた分が高額療養費として支給されます。しかし、一時的な支払いは大きな負担になりますので、自己負担額が高額になりそうなときは、あらかじめ「**限度額適用認定証**」や「**限度額適用・標準負担額適用認定証**」を申請することができます。交付された認定証を医療機関に提示することで、**限度額までの支払い**になります。

※受診する医療機関が複数ある場合、また同じ医療機関でも、入院・外来・歯科はそれぞれについて限度額まで負担することになります。

### ○ 70 歳未満の人の自己負担限度額（国民健康保険）

負担割合	所得区分		3回目まで	4回目以降 ※1	認定証の申請
3割	所得 901 万円超	ア	252,600 円 + (医療費 -842,000 円 × 1%)	140,100 円	必要
	所得 600 万円超 900 万円以下	イ	167,400 円 + (医療費 -558,000 円 × 1%)	93,000 円	必要
	所得 210 万円超 600 万円以下	ウ	80,100 円 + (医療費 -267,000 円 × 1%)	44,400 円	必要
	所得 210 万円以下 (住民税非課税世帯を除く)	エ	57,600 円	44,400 円	必要
	住民税非課税世帯	オ	35,400 円	24,600 円	必要

### ○ 70 ～ 74 歳の人の自己負担限度額（国民健康保険）

負担割合	所得区分		外来 + 入院…B		認定証の申請
			外来（個人単位）…A	（世帯単位）	
3割	現役並み所得者	Ⅲ 課税所得 690 万円以上	252,600 円 + (医療費 -842,000 円 × 1%) 【4回目以降 ※2 : 140,100 円】		不要
		Ⅱ 課税所得 380 万円以上	167,400 円 + (医療費 -558,000 円 × 1%) 【4回目以降 ※2 : 93,000 円】		必要
		Ⅰ 課税所得 145 万円以上	80,100 円 + (医療費 -267,000 円 × 1%) 【4回目以降 ※2 : 44,400 円】		必要
2割	一般 課税所得 145 万円未満等	18,000 円 (年間限度額 144,000 円)	57,600 円 【4回目以降 ※3 : 44,400 円】		不要
	低所得者Ⅱ	8,000 円	24,600 円		必要
	低所得者Ⅰ	8,000 円	15,000 円		必要

### ◎自己負担額の計算方法

- 暦月ごとの計算（月の1日～末日まで）
- 同じ医療機関でも内科と歯科は別計算
- 入院したときの食事代等や差額ベッド代は対象外
- 同じ世帯内で、同じ月内に 21,000 円以上の自己負担限度額を 2 回以上支払った場合、それらを合算して限度額を超えた部分を支給
- 同じ医療機関ごとに計算
- 同じ医療機関でも入院と外来は別計算

#### 70 歳以上は…

- ・ 病院・診療所、歯科の区別なく合算
- ・ 外来を個人ごとにまとめたあと、入院を含めて世帯内で合算
- ・ 70 ～ 74 歳（国民健康保険）と 75 歳以上（後期高齢者医療）は、別々で合算



○ 75 歳以上の人の自己負担限度額（後期高齢者医療制度）

負担割合	所得区分		外来 + 入院…B		認定証の申請
			外来（個人単位）…A	（世帯単位）	
3割	現役並み所得者	Ⅲ 課税所得 690 万円以上	252,600 円 + (医療費 - 842,000 円 × 1%) 【4 回目以降 ※ 2 : 140,100 円】		不要
		Ⅱ 課税所得 380 万円以上	167,400 円 + (医療費 - 558,000 円 × 1%) 【4 回目以降 ※ 2 : 93,000 円】		必要
		Ⅰ 課税所得 145 万円以上	80,100 円 + (医療費 - 267,000 円 × 1%) 【4 回目以降 ※ 2 : 44,400 円】		必要
2割	一般Ⅱ	「6,000 円 + (医療費 - 30,000 円) × 10%」 または「18,000 円」のいずれか低い金額	57,600 円 【4 回目以降 ※ 3 : 44,400 円】		不要
1割	一般Ⅰ 課税所得 145 万円未満等	18,000 円 (年間限度額 144,000 円)	57,600 円 【4 回目以降 ※ 3 : 44,400 円】		不要
	低所得者Ⅱ	8,000 円	24,600 円		必要
	低所得者Ⅰ	8,000 円	15,000 円		必要

- ※ 1 過去 12 か月間に、同一世帯での支給が 4 回以上あった場合は、4 回目以降の限度額を超えた部分が対象になります。  
 ※ 2 過去 12 か月以内に、限度額を超えた高額療養費の支給が 4 回以上あった場合の 4 回目以降の限度額です。  
 ※ 3 過去 12 か月以内に、B の限度額を超えた高額療養費の支給が 4 回以上あった場合の 4 回目以降の限度額です。

マイナンバーカードを保険証として利用できる医療機関では、「限度額適用認定証」がなくても、限度額以上の支払いが不要になります！

- ・急な入院で多額の支出が発生…
- ・限度額適用認定証の申請に行かなければならない…
- ・間に合わなければ、一時支払いが負担…

こんな時に備えてマイナンバーカードを作ってみませんか？

## 年金 だより

### 20歳になったら国民年金

■ 問い合わせ先  
 町民課 保険年金担当  
 ☎ 0556-42-4804  
 竜王年金事務所  
 ☎ 055-278-1104

20 歳になると、国民年金への加入が義務付けられていることをご存知ですか？

国民年金は 20 歳から 60 歳までの人で会社等に勤めていない全員が加入し、保険料を毎月納めることで年をとったときや病気・ケガで障害が残ったとき、家族の働き手が亡くなったときに、年金を受け取ることができる仕組みです。

現在 20 歳の加入手続きは、基本的に不要です。しかし、日本年金機構から「国民年金被保険者関係届書（申出書）」が住所に送付されることがありますので、その際は必要事項を記入して役場の窓口（身延・下部両支所、久那土・古関両出張所も可）に提出してください。家族による代理手続きや郵送での手続きも可能です。

収入が少なく保険料の納付が困難な場合は、「学生納付特例制度」や「免除・納付猶予制度」という免除制度がありますので、保険料が未納にならないように活用しましょう。免除の用紙は役場の窓口にあります。

# 令和5年度 生活習慣病予防健診のお知らせ

🔊)) オレンジ色の大きな封筒で健診の案内が届いたら、**すぐに中を確認してください!**

🔊)) **受診の有無に関わらず、受診希望調査票の提出**をお願いします。



**1月13日(金)までに提出**

各世帯



- 中富すこやかセンター
- 各支所
- 各出張所
- 役場本庁舎

## 生活習慣病予防健診

日程	会場
5月18日(木)～22日(月)	中富すこやかセンター
5月27日(土)～31日(水)	下部地区公民館 ※令和5年度から会場が変更となりました。
7月7日(金)～12日(水)	身延福祉センター
7月15日(土)・16日(日)	身延地区公民館下山分館

## 人間ドック

「身延町国民健康保険」に加入していて、かつ令和6年3月31日現在、次の年齢に該当する方は、人間ドックを格安の金額で受けることができます。

※対象者には案内文書を受診希望調査票に同封しています。

ご確認の上、希望調査票への記入をお願いいたします。

**【対象者】** 40・43・45・48  
50・53・55・56・57・58・59  
60・63・65・68  
**70歳**



性別	自己負担金	備考
男性	11,000円	前立腺がん検診を含む
女性	13,000円	乳がん検診、子宮がん検診、骨粗しょう症検診を含む



※ **1月13日**の期限を過ぎると申込みができません



下水道区域内の皆様へ

# 下水道への接続をお願いします

## ■ 問い合わせ先

環境上下水道課 下水道担当

☎ 0556-42-4811

身延町では、「中富」「帯金・塩之沢」「角打・丸滝」「身延」「下部」の5つの区域において下水道事業を行っており、区域内の皆様方全員に下水道を利用していただくことをお願いしています。下水道法ならびに町条例では、下水道の供用開始から3年以内の接続が義務付けられています。

下水道へ接続されていない方は、ぜひとも早期の接続をお願いします。

### 中富処理区

中富地区

北川地区  
(小規模集合排水  
処理施設事業)

上之平地区  
(農業集落排水施設整備事業)

### 下部処理区

下水道へ接続することで、身延町の豊かな自然環境が守られ、生活環境が向上するワン！



### 帯金・塩之沢処理区

### 角打・丸滝処理区

### 身延処理区

## 身延町の下水道区域

中富処理区	西嶋、静川、原地区の一部
帯金・塩之沢処理区	帯金、塩之沢地区
角打・丸滝処理区	角打・丸滝の一部
身延処理区	身延（門内）、波木井、梅平、大野、小田船原の一部
下部処理区	下部、上之平、常葉の一部

※詳細区域はお問い合わせください。

## 下水道に接続するまで (排水設備工事の流れ)

- ① 町指定の業者に排水設備工事の依頼をし、工事の打合せを行ってください。
- ② 依頼を受けた指定業者は、打合せ内容に基づき「排水設備等計画確認申請書」を作成し、町に提出します。

- ③ 町は書類審査をし、「排水設備等計画確認通知書」をお送りしますので、通知が届いてから工事を実施してください。

- ④ 排水設備工事が完了したら、「排水設備工事完了届」を町に提出してください。

- ⑤ 町職員による現地の検査を行い、良好であれば下水道への接続は完了です。

※町指定の業者（下水道排水設備指定工事店）は、町ホームページにて確認できます。

<https://www.town.minobu.lg.jp/curashi/jougusidou/haisui-setsubikouji.html>



# 交通防災だより

vol.22

■ 問い合わせ先  
交通防災課 交通防災担当  
☎ 0556-42-4809

## ▶ チャイルドシート購入費補助事業



←ホームページはこちら

乳幼児の安全と保護者の負担を軽減するため、チャイルドシート購入の補助を行っています。

### 助成対象者

身延町に住所がある、乳幼児（未就学児）の保護者

### 助成対象品

- ・ベビーシート
  - ・チャイルドシート
  - ・ジュニアシート
- 3種類のいずれか  
(令和2年4月1日以降に購入したもの)

### 助成額

チャイルドシート購入費の2分の1

※上限 10,000 円、100 円未満は切り捨て 例) 購入費 19,980 円 → 補助 9,900 円

### 注意事項

- ・乳幼児1人につき、1回の助成です。
- ・国土交通省の定める安全基準に適合する物で新品未使用のみ補助します。  
※安全基準に適合している物には、Eマークが添付されています。

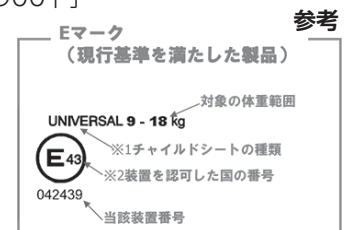

参考

## ▶ 自主防災組織資機材整備費補助事業



←ホームページはこちら

町民の防災意識の高揚と自主防災組織の強化を図るため、防災資機材の整備を行う自主防災組織に対して、資機材購入費の補助をします。

### 補助対象組織

区を単位とする自主防災を目的として結成される団体

### 補助額

資機材購入に要した経費の2分の1以内 (上限200,000円)

### 注意事項

※1組織につき1回限りの助成です。

### 補助対象品

防災資機材  
※消火器、バール、投光器、  
発電機、給水タンクなど

## ▶ 感震ブレーカー設置費補助事業



←ホームページはこちら

地震による住宅からの出火および延焼の被害を減少させることを目的として、感震ブレーカー設置に係る経費を補助します。

### 補助対象者

身延町に住所を有し、町内の住宅に感震ブレーカーを設置しようとする方。

### 補助対象品

分電盤タイプもしくは簡易タイプの物。  
※下記画像を参照

### 補助額

感震ブレーカーの購入および設置に要した経費の2分の1以内 (上限25,000円)

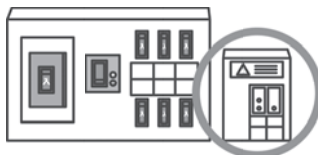

『分電盤タイプ』  
分電盤に感震機能を外付けするタイプと内蔵タイプがある電気工事が必要



『簡易タイプ』  
ばねの作動や重りの落下により、ブレーカーを落として電気を遮断  
電気工事が不要

感震ブレーカーとは、地震発生時に住宅内の電気を遮断する器具のことをいい、通電火災を防ぎます。『分電盤タイプ』と『簡易タイプ』の2つがあります！

### 注意事項

購入前に申請が必要となりますのでご注意ください。





# 宝くじの助成金で整備しました

一般財団法人自治総合センターでは、宝くじの社会貢献広報事業として、宝くじの受託事業収入を財源にコミュニティ助成事業を実施しています。

この助成金を利用して、地域の連帯感の向上と地域コミュニティの活性化を図ることを目的に、元町区、和田区で備品整備を行いました。

■ 問い合わせ先  
企画政策課 企画政策担当  
☎ 0556-42-4801

## ■ 元町区

公民館施設を区民の交流の場として充実させることで、各種事業への参加意欲の向上、連帯感の強化を図ることを目的として、エアコン、テーブル、チェア等を整備しました。



## ■ 和田区

公民館施設の空調管理設備を充実させることで、利便性の向上、区民活動の活性化を図ることを目的として、エアコン、空気清浄機を整備しました。

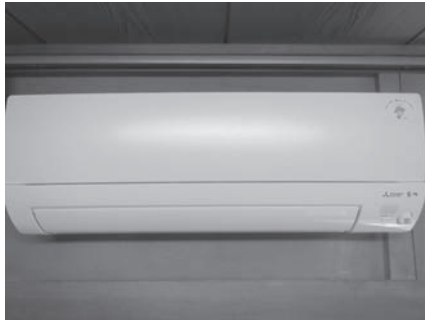

## 税 に関する作品の優秀作品

### ■ 「親子で考える税に関する標語」 主催：(公社) 鰺沢法人会

賞	小学校名	氏名	作品
金賞	身延清稜	津嶋 蓮	この税がみんなの安心支えてる
	身延清稜	望月 弥々	納めます私の未来や国のため
銅賞	下山	遠藤 暖佳	納税で社会を支える私達
	身延	池上 歩希	税金は人を助ける命づな

### ■ 中学生の税についての作文 主催：全国納税貯蓄組合連合会

賞	中学校名	氏名	作品
鰺沢税務署管内 納税貯蓄組合 連合会優秀賞	身延	松村 瑞希	みんなのための税金

### ■ 税に関する絵はがきコンクール

主催：(社) 山梨県法人会連合会、(公社) 全国法人会総連合

賞	小学校名	氏名
鰺沢法人会 女性部会長賞	身延	佐藤 好華
佳作	身延	望月 恵
	身延	松田 蕾夢
	身延	佐野 小華
	身延	小泉 和華
	身延	鈴木 茉鈴
	身延	依田 優希
	下山	依田 千奈
	下山	望月 彬希
	下山	片田 咲希
下山	宮田 麗帆	



# 身延町立図書館だより



NO.220

身延町波木井407番地 ☎ 0556-62-2141

HP: <http://www3.town.minobu.lg.jp/lib/>

公式Twitter: <https://twitter.com/minobulibrary/>



好評です【みんなのギャラリー】

図書館を利用していらっしゃる方が主役！手作りの手芸・工芸作品を展示するコーナーです。第1弾は個性的な生地が魅力の『がまぐちコレクション』。第2弾は細部までこだわって作られた木彫の『かわいい仏さま』展。参考にした図書館の本と一緒に展示しました。

『こんな作品はどうか』、『展示してみたい』など、



【みんなのギャラリー】へのお問い合わせは、図書館までお気軽にお願いいたします。

第3弾『手編みの小物』展示中です。

## 1月のわくわくおはなし会

おはなしのあとは、みんなで凧を作ってみよう！おそとで遊べる暖かい服装で参加してください。

日時 1月22日(日)

午前10時30分～11時30分

会場 身延町総合文化会館1階ホワイエと芝生広場

対象 3歳以上のお子さんとその保護者  
定員 5組・要申込 参加無料  
備考 荒天時、工作は持ち帰りです

※イベントは状況によっては延期・中止となる場合があります。ご了承ください。

図書館ホームページ



図書館公式 Twitter



図書館問い合わせ先



図書館・図書室は、感染症対策をしながら開館中です。最新状況はお電話やホームページ等でご確認ください。

町立図書館 ☎ 0556-62-2141

中富図書室 ☎ 0556-42-2337

中富総合会館につながります

下部図書室 ☎ 0556-20-3017

下部地区公民館につながります

## みんなの本棚

秋の読書週間中にみなさんから教えていただいた“おすすめの一冊”を館内に展示します。

絵本、小説、雑誌などジャンルは様々。実際に手にとれて貸出もできます。共感できる一冊を、ぜひ見つけにきてください。

## ちいさなちいさなおはなし会

1月17日・24日(火)

11:00～11:30

絵本の読み聞かせと工作

❖両日同じ内容です❖

参加費無料・定員5組

申し込みが必要です。

お電話または図書館

カウンターまで

### 1月の休館日

【全館】

1日(日)～3日(火)(年始休館)

【身延図書館】

16・23・30日(月)

4日(水)、10・31日(火)

【中富図書室】

4・11・18・25日(水)

9日(月・祝日)

【下部図書室】

7・14・21・28日(土)

8・15・22・29日(日)

9日(月・祝日)

他にも多数そろえています。どうぞ、ご利用ください。

『見知らぬ人』

E・グリフィス 著

『なぜ、エヴァンスに頼まなかったのか』

アガサ・クリスティー 著

『マーダー・ミステリ・ブッククラブ』

C・A・ラーマー 著

『また、暖かい部屋でじっくり読みたい、海外ミステリもそろえました。』

中野ジエームス修一 他著

『私を整えるごはん』

サニー早苗 著

『リンネル特別編集 体を温める。』

宝島社 著

『いつでも、どこでも、一回20秒で硬い体が』

超ラクになる！スキマ★ストレッチ

公民館図書室だより  
中富図書室へようこそ！



中富図書室の開館時間  
【月・火・木・金】  
午前9時30分～午後5時  
【土・日】午後1時～5時





# 金 っ て い い よ ね

〒409-2947 身延町上之平 1787 番地先 ☎0556-36-0015 ☎0556-36-0003  
✉yunoking@town.minobu.lg.jp HP <https://www.town.minobu.lg.jp/kinzan/>

## これからの予定 2023年1月～

### ○金山博物館のお正月

博物館は1月2日から開館！新年をお祝いする企画をご用意してお待ちしています。

- ・入館先着 100 人限定！「干支根付」プレゼント
- ・新年お年玉「たまごくじ」
- ・砂金採り体験室の 純銀粒&天然石 増量☆★。
- ・毎年人気沸騰！「福缶 2023」

※企画の詳細は「広報みのぶ」12月号（No.219）23 ページをご覧ください

### ○山梨の遺跡発掘展 2022

県内各地の遺跡や発掘調査の最新情報がズラリ。毎年、県埋蔵文化財センターが実施している巡回展に当館テイストを交えて開催いたします。

会 期：1月20日（金）～2月20日（月）

場 所：博物館1階 エントランスホール壁面 ※観覧無料

### ○第11回 金山遺跡・砂金研究フォーラム

日 時：2月4日（土）午後1時～

場 所：博物館2階 映像シアター

参加費：500円（資料代として）

定 員：50人

※要事前申込。定員になり次第、締切



## さむ～い冬にホッと1杯！しいたけ茶のススメ



当館にはバラエティに富んだミュージアムショップがあります。金にちなんだおみやげはもちろん、お家でも砂金採りを楽しめる「ビックリ！砂金缶」、もーん父さんグッズなど、ここでしか手に入らない「金山、博物館ならではのオリジナル商品を多数ご用意。一番人気は、熱湯で溶かすだけカンタン美味しい「しいたけ茶」。そのままお茶としても、茶わん蒸しや和風パスタなどの料理の素材としても大活躍の一品です。

お祝いのお正月にはぜひ「金箔入りしいたけ茶」をおすすめいたします。うま味たっぷりのだしの中でただよう金箔で、新年のスタートを華やかに彩ってみませんか。

## しもべ黄金の足湯 ♪ ただいまの湯温は 35 度 ほど ♪

効能抜群、ほんのり硫黄の香りが漂う源泉かけ流しの「しもべ黄金の足湯」。博物館で砂金採りにチャレンジした後、次の電車までの待ち時間やお散歩中のひと休憩など、連日、町内外からたくさんの方にご利用いただいています。中には、ほぼ毎日通っている方も・・・。

そんな足湯はこの季節、気温に大きく左右されるため、なんと平均湯温は体温より低い35℃ほど。湯温維持のため、2つの浴槽のうち片方の浴槽でのご案内となります。ご利用の際はマフラーやカイロなどの防寒対策をしつつ、ぜひ気軽に「下部の湯」をお楽しみください。

二〇二三年スタート！  
本年もどうぞ  
よろしくお願  
いいたしま  
す



1月の  
休館日

1日、4日、11日、18日、25日

…【開館時間】午前9時～午後5時  
…（受付は午後4時30分まで）



お知らせ

新しい教育委員会構成  
(身延町教育委員会)

教育委員会11月定例会において、委員会構成が次のように決まりました。

- 教育長 保坂 新一  
 教育長職務代理者 若林 裕子  
 委員 遠藤 一彦  
 井上 敬典  
 馬場 泰 (新任)

(令和4年11月19日)  
(敬称略)

法務大臣より  
表彰されました

深澤正史 人権擁護委員(伊沼)が、多年にわたる人権擁護委員としてのご功績により、法務大臣より表彰されました。

人権擁護委員は、人権擁護

INFORMATION

文化財防火デー

委員法に基づいて人権相談を受けたり人権の考えを広めたりする活動を行う民間ボランティアです。

1月26日は文化財防火デーです。

文化財は、歴史・文化を正しく理解するうえで欠かすことのできない国民共有の貴重な財産です。

様々な災害から文化財を守り、歴史的遺産を大切に保護し後世に伝えていくことは私たちの責任です。

昭和24年1月26日法隆寺金堂が火災によって焼損しました。このことから、毎年1月26日を中心に、全国で文化財防火運動を展開しています。身近にある文化財の保護にご理解とご協力をお願いします。

問い合わせ先

峡南広域行政組合  
 事務局総務課 総務係  
 ☎0556・32・5011  
 FAX0556・32・5013



催し

やまなし公共交通  
フェスティバル

バスや鉄道、タクシーなどを公共交通に関する県民の関心を高め、利用を促進するため、交通事業者等の協力を得ながら、公共交通全体のPRイベントとして「やまなし公共交通フェスティバル」を開催します。

日時

令和5年2月4日(土)  
 午前10時～午後3時

場所

甲府駅北口広場周辺

(アシストエンジンアリングよっちゃばれ広場、甲府駅北口ペDESTリアンデッキ)

内容

バス・タクシー車両展示、バス乗り方教室、ミニバス乗車、鉄道ジオラマ模型展示、ミステリーツアー、バスグッズ販売、バリアフリー教室ほか

問い合わせ先

山梨県県民生活部交通政策課  
 ☎055・223・1665  
 FAX055・223・1335

ぴゅあ峡南  
フェスティバル2022

山梨県立男女共同参画推進センターぴゅあ峡南は、男女共同参画社会の実現に向けた取り組みとして、「ぴゅあ峡南フェスティバル2022」を開催します。今年は、会場を2か所とし、双方をオンラインでつなぎ、峡南地域の各種団体の活動発表や講演会等を行います。

※新型コロナウイルスの感染状況により、変更又は中止となる場合があります。

日時

令和5年1月14日(土)  
 午前9時45分～午後4時

場所

第1会場

山梨県立男女共同参画推進センターぴゅあ峡南  
 (南部町富士2700・18) 第2会場

市川三郷町生涯学習センター

(市川三郷町市川大門1437・1)

内容

男女共同参画推進委員会による活動発表、身延山高校手話コミュニケーション部によるパフォーマンス、記念講演会等

参加費

無料

問い合わせ先

ぴゅあ峡南  
 ☎0556・64・8012

〈入札結果を公表します〉

入札日 令和4年11月29日

件名	場所	請負業者	落札金額(円) (消費税抜)	落札率 (%)
身延町水道台帳図面作成業務委託	—	(株)リナン	1,680,000	94.4
下山用排水路改良工事	下山	匠建設工業(株)	3,566,000	88.5
西嶋用排水路改良工事	西嶋	(株)川口建設	5,500,000	96.7
町営西嶋第二団地街路樹伐採業務委託	西嶋	(有)長澤建材興業	1,770,000	96.7
身延町立小中学校児童生徒用タブレット入替リース	—	東京コンピュータサービス(株)甲府支店	(月額) 343,002	66.0
身延町立小中学校児童生徒用タブレット設定等業務委託	—	東京コンピュータサービス(株)甲府支店	4,990,000	83.8



# 学童保育事前説明会

■ 問い合わせ先  
子育て支援課 子育て支援担当  
☎ 0556-20-4580

子育て支援課では、令和5年度学童保育事業の利用申込を受け付けるにあたり、以下の日程で説明会を開催します。学童保育の事業内容のほか、事業運営にあたって保護者の皆さまにお願いしたいことや利用申込方法についてもご説明いたします。

今年度は新型コロナウイルス感染症対策のため規模を縮小し、現在学童保育を利用していない方を対象に開催します。令和5年4月から新たに学童保育の利用を希望される方は、説明会にご出席ください。

開催日	時間	会場	対象者
1月24日(火)	午後7時30分から	身延地区公民館 下山分館大会議室	・令和5年度新1年生の保護者 ・現在学童保育を利用していない児童の保護者

## ◆継続利用希望の方

2月1日(水)から子育て支援課又は町内6か所の学童保育室にて利用申込書を配付します。下記期間内に申し込みをしてください。申し込みがない場合は4月より利用することができなくなりますので、忘れずに利用申込をお願いします。なお、今年度と運営上の変更点ははありません。

## ◆令和5年度 学童保育利用申込期間

申込期間：令和5年2月1日(水)～2月17日(金)  
受付場所：子育て支援課 又は 各学童保育室



# 婚活イベント情報

～素敵な出会いを応援します～

身延町では、結婚を望む独身男女に出会いと交流の場を提供することにより結婚活動の支援を行っています。

# 1月28日 土

16時30分～19時20分  
(受付：16時00分～)



## 参加費

峡南町内在住男性：1,500円  
女性：500円  
一般男性：5,500円 一般女性：1,500円

## 会場

市川三郷町役場1階会議室  
(市川三郷町市川大門1790-3)

## 問い合わせ先

山梨恋活コミュニティ  
☎ 090-4597-9915  
✉ wincere2013@gmail.com

異性紹介・お見合い・個別相談を行っています。詳しくはこちら→



令和4年度 新型コロナウイルス感染症対応地方創生臨時交付金事業

～物価高騰生活応援～

# 身延町「ワンだふる商品券」



身延町では、コロナ禍において原油価格や電気・ガス料金を含む物価の高騰を受けている町民や事業者の負担軽減と合わせ、地域の消費喚起を促し、景気を下支えするため、商品券配布事業を実施しています。まだ、お手元に届いていない方は、観光課で保管している場合がありますので、お早めにお問い合わせください。

**使用期限**

**令和5年1月31日（火）まで**

※使用期限後に商品券は使用できませんので、ご注意ください。



## 下部温泉会館温浴施設閉館のお知らせ 令和5年1月31日（火）閉館



平素より下部温泉会館をご利用いただきありがとうございます。

町民の皆様をはじめ、大勢の皆様にお世話になりましたことに厚く御礼申し上げます。

閉館に伴い、温泉会館利用回数券のご利用は **令和5年1月31日（火）** までとなります。

入浴無料券のご利用は令和5年2月1日（水）以降は**門野の湯のみ**となります。

※使用期限が令和5年3月31日までと表記されています。ご注意ください。

会館施設のうち、会議室及び多目的ホールは3月31日まではこれまでどおり使用できますので、ご利用の際は身延町商工会までご連絡ください。

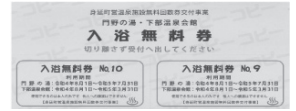

【問い合わせ先】 下部温泉会館指定管理者

身延町商工会 ☎ 0556-62-1103



## 令和4年度 自衛官等募集

試験区分	資格	応募締切	試験期日	待遇・その他
第7回 自衛官候補生	18歳以上 33歳未満の方	1月27日（金）	2月5日（日）～ 2月9日（木） ※いずれか1日を選択	所要の教育を経て、3か月後に 2等陸・海・空士に任用 陸上（技術系を除く）は1年9か月 陸上（技術系）・海上・航空は 2年9か月を1任期として任用

◆詳細情報へアクセス

山梨地本

検索

<https://www.mod.go.jp/pco/yamanashi/>



問い合わせ先 ■ 自衛隊山梨地方協力本部

甲府市丸の内 1-1-18 甲府合同庁舎 2階

☎ 055-253-1591

■ 山梨地本甲府募集案内所（巨摩地区）

南アルプス市桃園 611-2

☎ 055-283-5150





山梨県身延町観光情報サイト 2022.2.1 OPEN [www.minolove.jp](http://www.minolove.jp)

**第51回山梨広告賞**  
**ポスター部門協会賞受賞!**

第51回山梨広告賞（山梨県広告協会）において身延町観光PRポスター「みのらび」が印刷のポスター部門において協会賞を受賞しました。

このポスターは令和4年2月に開設した身延町観光情報Webサイト「みのらび」のプロモーション活動の一環で制作したものになります。

身延町観光情報Webサイト「みのらび」では、町内の観光情報等を発信しています。ぜひご覧ください。

令和4年11月1日～30日までの受付（敬称略・順不同） ※本人・ご家族の申し出があったもののみを掲載しています。 ※字体は原則として新字を使用しています。

**寄付** ありがとうございます

— 身延町へ —

一般寄付

金 10,000円 (株)スギヤマ

— 社会福祉協議会へ —

金 100,000円 佐野 潔 (飯 富)

金 10,000円 笠井ふとん店

金 5,418円 西島エイト会

**出生** すくすくよい子に

あかちゃん 保護者 (地 区)

熊谷 <sup>たいが</sup>大河 (男の子) 拓 哉 (角 打)

土橋 <sup>みま</sup>未菜 (女の子) 功 (丸 滝)

**婚姻** 末永くお幸せに

夫 妻 (地 区)

片田 拓哉 髭 晴世 (大 島)

**お悔やみ** ご冥福をお祈りします

氏 名	(年 齢)	届出人	(地 区)
鈴木 智	92歳	鈴木 健	(帯 金)
遠藤 光子	94歳	遠藤 達男	(下 山)
遠藤 年枝	89歳	遠藤 涉	(波高島)
上畑 義運	89歳	上畑 秀樹	(三 澤)
櫻田 親光	107歳	櫻田津根男	(市之瀬)
松田 榮子	98歳	松田 俊	(日向南沢)
佐野 榮	97歳	佐野 潔	(矢細工)
深沢なつ子	96歳	深沢 拓	(手打沢)
青嶋香代子	91歳	青嶋 臣吾	(飯 富)
笠井つねじ	96歳	笠井 映文	(西 嶋)
遠藤たね子	89歳	遠藤 政仁	(中 山)
笠井 昭子	94歳	笠井 雄一	(西 嶋)
穴山 忠	93歳	穴山 清	(上八木沢)
佐野 文男	92歳	佐野 正人	(下 山)

△▲△ご注意ください▲▲△

広報みのぶ1月号に掲載している行事、施設の開館状況等については、新型コロナウイルス感染症対策のため、変更となる場合があります。最新の状況については、身延町ホームページ「新型コロナウイルス感染症情報」をご確認ください。

有料広告

けんちくしゃ ひかり  
**建築舎光 株式会社**  
 一級建築士事務所

**お家** の事なら何でもご相談下さい  
 住宅等の建築設計施工・リフォーム・耐震・鋼材加工など

建築舎光(株)  
 〒4092522 身延町下山154-1  
**TEL : 0556-62-5529**  
 FAX : 0556-62-5777

うちの子「結婚」しないのかしら?  
**独身のお子様の結婚相談承ります**

お子様の結婚に関するお悩み、  
 プロの仲人がお答えします。

まずはお気軽に仲人にご相談下さい

**055-288-1038**  
 結婚相談所 ムスベル



# マイナンバーカードを 申請しませんか



## 期日前投票所

期日前投票期間中、下記の時間に受け付けます

### 中富総合会館

(令和5年1月6日～21日)

【平日】17:30～19:00

【休日】10:00～17:00

### 身延支所・下部支所

(令和5年1月16日～20日)

【平日】17:30～19:00

※開庁時間内は各窓口にて受け付けます

## 確定申告会場

広報11頁の日程で申告会場にて受け付けます

**すぐ  
申請できる**

**写真撮影  
無料**

受け取り方法によって申請時の持ち物が変わります

### ●役場で受け取る 持ちものなし

カードができたなら本庁舎・身延支所・下部支所のどちらかに受け取りに来ていただきます

### ●郵送で受け取る

- ・住基カード(ある場合は返納)
- ・個人番号通知カード(ある場合は返納)

※個人番号通知カードの有無により、必要な身分証明できるものが変わります

個人番号通知カードがある

- ・写真付き1点、もしくは写真無し2点

個人番号通知カードがない

- ・写真付きと写真無し1点ずつ、もしくは写真付き2点

#### 【身分証明できるもの】

- 写真付き…運転免許証、障害者手帳など
- 写真無し…健康保険証、医療受給者証、診察券など

普段、開庁時間に申請に来ることが出来ない方も

是非この機会をご利用ください

＼開庁時間内に来庁できない…前に申請したが未だに受け取っていない…是非お受け取り下さい！  
時間外にも受け取りが可能です！

【平日】午後7時30分まで 本庁舎・身延支所・下部支所

【第2土・日曜日】午前9時～正午 本庁舎

**完全予約制。必ず事前にご連絡ください。**

【予約連絡先】町民課 ☎0556-42-4804 身延支所 ☎0556-62-1111 下部支所 ☎0556-36-0011

団場で申請してみませんか！

職場、習い事、近所の集まり…団場でマイナンバーカード申請をしませんか？申請サポート出張の希望がありましたらお電話ください！

山梨県では団場で申請した際に協力金を支払う取り組みを実施中です。詳細はこちら→



◀スマホアプリからも申し込みます

マイナポイントキャンペーンの申し込み締切は2月中です

令和4年12月中までにマイナンバーカードを申請した方が対象

■問い合わせ先 町民課 町民担当 ☎0556-42-4804