

広報みのぶ

MINOBU

2023

No.221

2



身延町二十歳の集い 誓いの言葉

人のうごき 令和5年1月1日現在（前月比）

人口 10,391人（▲31）



5,069人（▲18）



5,322人（▲13）



5,150世帯（▲9）

令和5年二十歳の集い



1月8日、令和5年身延町二十歳の集いが、身延町総合文化会館で開催されました。今年の対象者は、平成14年4月2日から平成15年4月1日までの間に生まれた町内在住者及び町内出身者64人です。令和4年4月の民法改正により成人年齢が18歳に引き下げられたことから、身延町では成人式の名称を「二十歳の集い」と改め、引き続き20歳を迎えられる方を対象に式典を開催することとなりました。

代表者の遠藤武寛さん、浅原亜衣さんからは、「この20年間、私たちは様々な人たちに支えられながら成長することができました。改めて一人ひとりが大人として、自分の行動に自覚と責任を持ち、身延の地で培ってきたことを広く社会の発展に役立てていきます。」と力強い誓いの言葉が述べられました。



式典進行 近藤瑠星さん



記念品贈呈

長田空さん



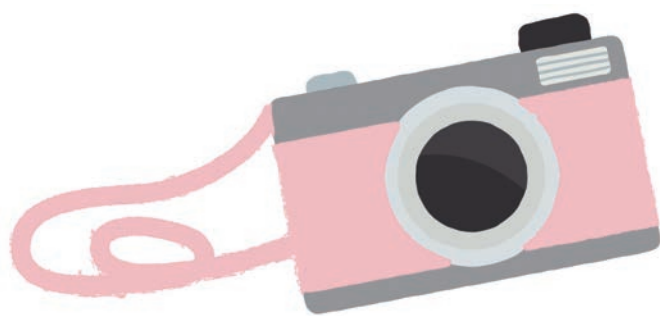

身延町に関するいろいろな出来事をお届け！

まちのわだい

観光 Instagram や、みのワンの Twitter・Facebook でも、町の情報を発信しているワン！



Instagram



Twitter



Facebook



12月18日 国道300号「中之倉バイパス」開通式典 さらなる道路ネットワークの向上へ

山梨県が進めてきた国道300号「中之倉バイパス」の一部区間(全長5kmのうち古関側1.8km)が供用開始されました。これにより、連続する急カーブや点在する防災危険箇所が解消されるとともに、大型車両などのすれ違いが可能となり円滑な通行が確保されます。

この日は、下部地区町民体育館で開通式典が行われ、約100人の関係者が集まる中、長崎知事や望月町長が開通の喜びとバイパスへの期待を述べました。

式典の後に行われた中之倉バイパス本線上での通り初めのセレモニーでは、テープカットや地元の中之倉神楽保存会による舞と古関観音太鼓同好会による演奏が披露され、交通の安全と開通を祝いました。



12月17日 国道300号清掃活動

綺麗な道で来町者をお出迎え

12月18日の国道300号「中之倉バイパス」供用開始に伴い、同月17日に五条ヶ丘活性化推進協議会主催の清掃活動が国道沿線で行われ、地域の方々や町内事業者など約40名が参加しました。





12月11日 親子 de パステルアート教室
(下部地区公民館)

世界でたったひとつの宝物

身延町中央公民館と青少年育成身延町民会議主催による親子行事「親子 de パステルアート教室」が開催されました。

当日は、町内の児童と保護者合わせて24名が参加し、クリスマス为主题にそれぞれが楽しみながら幻想的な絵を描きました。

※パステルアート…パステルという固形の画材を削って粉末状にし、指で紙にこすり付けて描くアート。

12月23日 三和防災株式会社 企業版ふるさと納税寄附
(役場本庁舎)

三和防災(株)から寄附金をいただきました

三和防災株式会社から、企業版ふるさと納税としてご寄附をいただきました。

いただいた寄附金は「子どもの発想を活かしたまちづくり」に活用してほしいとの申し出により、オフィシャルマスコットキャラクター事業に活用させていただきます。

町では、企業からいただいた寄附金を活用し、地域の活性化を実現するための施策を推進していきます。



12月24日 イルミネーション・キャンプ2022
(旧下部小中学校校庭)

イルミネーションによる光の競演

五条ヶ丘活性化推進協議会主催の「イルミネーション・キャンプ2022」が開催され、旧下部小中学校の校庭に多くのキャンパーが集いました。

当日は、テントをイルミネーションで飾り付けるコンテストやクリスマスプレゼント交換会のほか、今年はボーカリストのちづほさんによるクリスマスライブや西嶋イルミネーションの生中継が行われ、会場は大いに盛り上がりました。



▲ドローンによる空撮映像はこちら



1月13日 身延山久遠寺 御年頭会・曳馬式
(身延山久遠寺)

連綿と受け継がれる伝統行事

日蓮聖人の年初めの月命日にあたるこの日、身延山久遠寺では御年頭会・曳馬式が行われました。曳馬式は、馬を愛する日蓮聖人に波木井実長公が馬を献上し、その馬に乗って日蓮聖人が身延山へ入山されたという故事にちなんだ伝統行事です。

多くの参拝者が見守るなか、色鮮やかな装具を身に着けた2頭の馬は、白装束姿の舎人にひかれて境内を練り歩きました。御年頭会・曳馬式は、町の無形民俗文化財に指定されています。



確定申告

令和4年分
が始まります！

申告受付期間 2月16日(木)～3月15日(水)

※今年も新型コロナウイルス感染拡大防止のため、対象地区を指定した日程とさせていただきます。詳細は広報みのぶ1月号(No.220)をご覧ください。受付会場の混雑を避けるため、皆様のご協力をお願いいたします。

※一部の所得税の確定申告は、下記会場でも相談できます。ただし、税理士法の許可を得て町職員が申告のお手伝いをするため、青色申告の方や株式や用地買収による譲渡所得等に関する内容は、鯉沢税務署で申告をお願いいたします。

— 身延町・申告相談日程 —

開催日(土日・祝日除く)	会場	受付時間
2月16日(木)～2月17日(金)	身延町総合文化会館	午前9時～正午 午後1時～4時
2月20日(月)～2月22日(水)		
2月24日(金)	下部地区公民館	
2月27日(月)～2月28日(火)		
3月1日(水)～3月3日(金)	中富総合会館	
3月6日(月)～3月10日(金)		
3月13日(月)～3月15日(水)		

※所得税の確定申告は町県民税申告も兼ねています。所得税の確定申告をされた方は、町県民税の申告は必要ありません。ただし、確定申告をした方に扶養されている方は、その旨を記入し町県民税の申告書を提出してください。

申告区分によって提出方法が異なります！

次ページの「申告簡易フローチャート」をご覧ください。自分の申告区分を確認の上、次のとおり手続きをお願いします。

■確定申告

申告会場か鯉沢税務署で手続きをお願いします。

■町申告

なるべく郵送での提出をお願いします。

■申告不要

特に手続きは必要ありません。

※「申告不要」の区分でも障害者手帳等を所持し障害者控除等を申告する方は「町申告」の手続きをお願いします。

相談を受けるための準備

- ・生命保険や損害保険の掛金がある方は、「掛金の払込証明書」を用意してください。
- ・営業所得がある方は収入・支出の内訳を項目別に積算し整理してください。
- ・国民年金の掛金がある方は「国民年金控除証明書」または領収書を用意してください。
- ・障害者控除等を受ける方は「障害者手帳」または写し・「障害者控除対象認定証明書」を持参してください。
- ・番号確認書類(マイナンバーカード・通知カード・個人番号記載の住民票等)と、身元確認書類(マイナンバーカード・運転免許証等)を用意してください。
- ・黒ボールペンを用意してください。

申告書の郵送提出について

新型コロナウイルス感染症の拡大を防ぐため、申告区分が町申告の方はできる限り郵送での提出をお願いします。

2月初旬に町から郵送する申告書類に返信用封筒を同封します。

申告内容が町申告の区分の方で収入が少なく扶養されている方など確定申告の必要がない方は、郵送で提出が可能です。

郵送された申告内容によって、返送する場合があります。(所得税を納付する場合など)

自分の申告内容が、郵送で提出できるかどうか判断できない場合は、2月13日(月)以降に役場税務課へお問い合わせください。

▽注意点

・申告書にはマイナンバーと電話番号の記載と本人確認書類の写しの添付が必要です。

・保険料控除等がある場合は、証明書を必ず同封してください。

▽提出期限 3月15日(水)

問い合わせ先

税務課 課税担当

☎0556・42・4803

申告簡易フローチャート

■ 問い合わせ先
 税務課 課税担当
 ☎ 0556-42-4803

- このフローチャートは、簡易的に申告が必要か判定するものですので、ご不明な点等ございましたら、税務課までお問い合わせください。
- 年齢は令和5年1月1日現在の年齢で判定してください。
- 所得税の還付申告を受ける場合は、下表に関わらず確定申告が必要です。また、確定申告をされた場合は町申告書の提出は不要です。
- 「収入」とは総支給額のことをいい、「所得」とは収入から必要経費を差し引く等して算定した額をいいます。

※「申告不要」の区分でも、障害者手帳等を所持していて障害者控除等受ける方は「町申告」の手続きとなります。

こちらの手続きが必要です

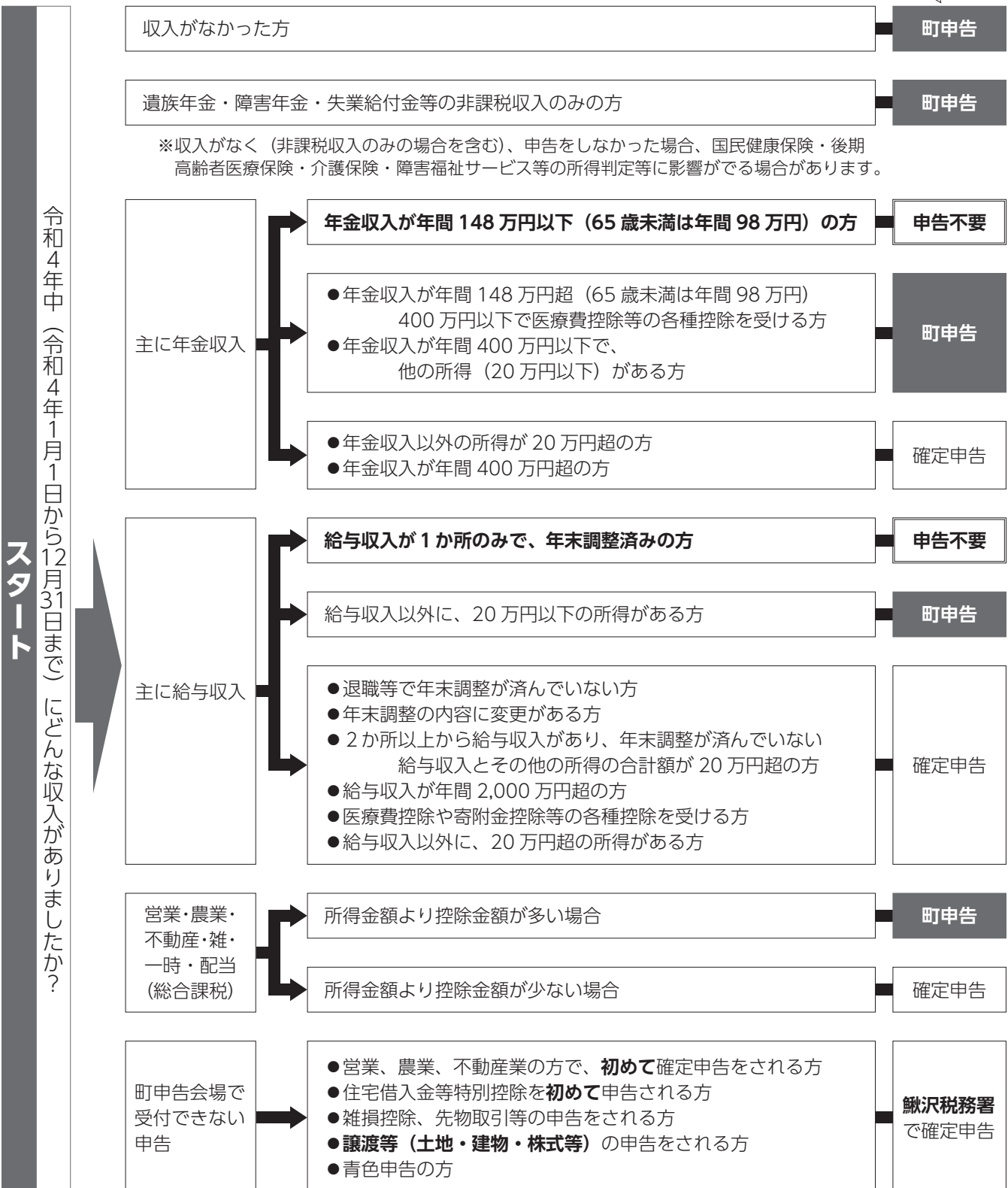

鯉沢税務署からのお知らせ

■ 問い合わせ先
鯉沢税務署
☎ 0556-22-3191

申告書作成会場の開設について ～郵送での提出先は東京国税局業務センター甲府分室です～

開設期間	会場	所在地	時間
2月16日(木) ～3月15日(水) ※土日・祝日を除く	鯉沢税務署	南巨摩郡 富士川町鯉沢 1502-1	【受付】 午前8時30分から午後4時まで 【相談】 午前9時から午後5時まで

- 申告書等の提出のみの場合は、郵送または所轄の税務署窓口にてご提出ください。なお、申告書等を郵送により提出する場合には、東京国税局業務センター甲府分室宛てにご提出ください。
- 令和4年分の申告書作成会場では、混雑回避のために「入場整理券」を配付します。
- 入場整理券は、当日、会場で配付するほか、LINEによる事前発行で入手することが可能です。ぜひ、LINEによる事前発行をご利用ください。
- 入場整理券の配付状況に応じて、受付を早く締め切る場合があります。
- 3月中は入場整理券の入手が困難となることが予想されますので、2月中の来場をお勧めします。

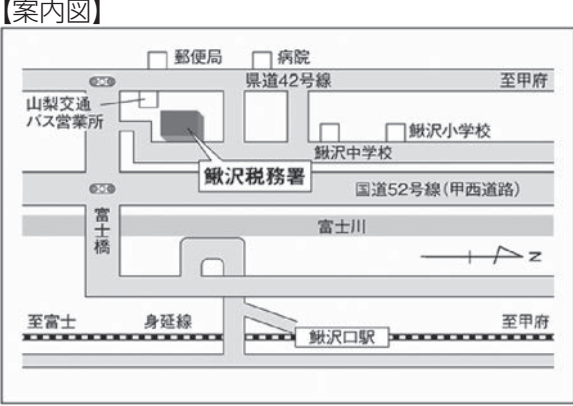

オンラインで**事前発行**

LINE アプリで国税庁の公式LINEアカウントを友だち追加してください。

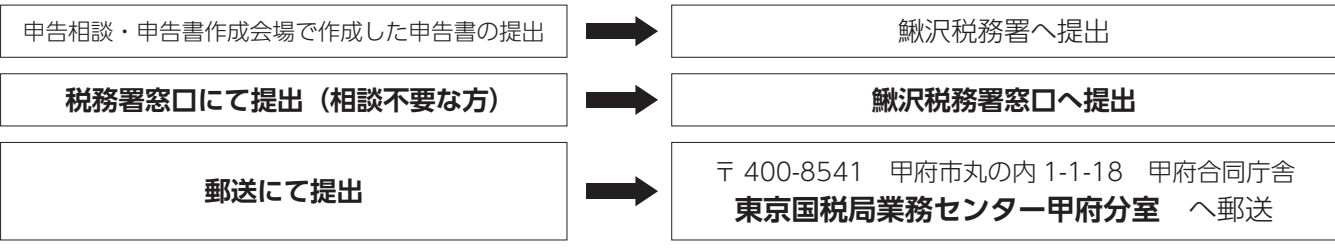

会場内での感染防止策と来場される方へのお願い

- 相談の従事者においては、日頃から手洗い・うがいの徹底や体調がすぐれない場合には相談に従事しないといった対応をしているほか、相談の際はマスクやフェイスシールドを着用し、会場をこまめに換気するなどの対策を徹底しています。
- ご来場の際は、できる限り少人数でお越しください。
- ご来場の際は、マスクを着用の上、入口等でアルコール消毒液による手指の消毒にご協力いただくようお願いいたします。
- 入場の際に検温を実施しており、37.5度以上の発熱が認められる場合は、入場をお断りさせていただきます。なお、発熱等の症状のある方や体調のすぐれない方は、無理をせずに、来場を控えていただくようお願いいたします。

新型コロナウイルスワクチン今後の日程のご案内

【問い合わせ先】 福祉保健課 健康増進担当 ☎ 0556-20-4611

個別

12歳以上 (オミクロン株対応ワクチン接種)

※ 12歳以上の電話予約はコールセンター
[0556-42-8350](tel:0556-42-8350) で受け付けております。

接種会場	予約期間	接種日
飯富病院 【ファイザー BA.4-5】	Web・電話 2/6 (月) ~ 8 (水)	2/17 (金)・2/21 (火) 10:00 ~ 11:30
身延山病院 【ファイザー BA.4-5】		2/16 (木) 15:00 ~ 16:00

個別

小児 (5~11歳)

※ 5~11歳の電話予約は福祉保健課
[0556-20-4611](tel:0556-20-4611) で受け付けております。



接種会場	予約期間	接種日時
身延山病院	Web・電話 2/6 (月) ~ 8 (水)	2/13 (月) 14:00 ~ 14:30

ゼロ密を目指そう!

ワクチン接種後も「マスクの着用」や「手洗い」、「ゼロ密を目指す」、
「換気」など基本的な感染対策を徹底してください。





保健だより

いきいき健康ひろば

■ 問い合わせ先

福祉保健課 健康増進担当
(中富すこやかセンター内)
☎ 0556-20-4611

献血 Web 会員サービス「ラブラッド」のご案内

ラブラッドに会員登録いただくと、お近くの献血会場を探して来場時間を選択できる「献血予約」に加え、これまで献血会場でしかできなかった「問診回答」ができます。混雑の回避、滞在時間の短縮、接触機会の削減、安心で安全な会場で、手軽に献血協力ができます！

【会員登録の手順】

献血経験者



①アプリを起動して、ラブラッド機能を利用するを選択

②献血者コード、生年月日、メールアドレスを入力

③仮登録完了のメールに記載されている認証コードを入力

④パスワード、地域の登録をして、新規登録完了

はじめての方



①アプリを起動して、プレ会員機能を利用するを選択

②ニックネーム、性別、パスワード、メールアドレスなどを入力

③配信されるメールに記載されている認証コードを入力

④登録情報を確認して、プレ会員登録完了



【献血のお願い】

現在、血液を人工的に造ることはできないため、医療において血液を確保するためには、献血が絶え間なく必要となっています。皆様の温かい気持ちで救える命があります。ぜひ、ラブラッドのアプリダウンロードと会員登録をお願いします。※コロナワクチン（ファイザー／モデルナ）接種後 48 時間経てば献血できます。

日程：3月1日（水）役場本庁舎 午後1時～3時30分
3月3日（金）身延支所 午前10時～正午
午後1時30分～3時30分

ラブラッド会員に登録して、アプリから献血を予約してみよう！

[ダウンロードはこちら→](#)



▶ 令和4年度 高齢者肺炎球菌ワクチン予防接種

【対象者】

- ①過去に肺炎球菌ワクチンの予防接種を1度も受けたことがない方（公費・自費問わず）
- ②令和4年度中に 65歳・70歳・75歳・80歳・85歳・90歳・95歳・100歳となる方（令和4年度中に 65歳になる方には、予診票兼接種券が郵送されています。）

※①と②の両方に当てはまり、接種を希望される方は、予診票兼接種券を発行しますので、上記問い合わせ先までご連絡ください。接種期間は、令和5年3月31日までです。



■ 問い合わせ先

身延町地域包括支援センター
(中富すこやかセンター内)
福祉保健課 在宅支援担当
☎ 0556-20-4611

集落介護予防教室のご紹介

町地域包括支援センターでは、“フレイル状態”になることを予防し、これからもいきいきと生活できるよう、百歳体操の会場等に出向き「運動」「栄養」「口腔」「認知症」のテーマで介護予防教室を開催しています。今回は「栄養教室」と「口腔機能向上教室」の様子を紹介します。



栄養教室

フレイル予防のためには、生活習慣病予防から低栄養予防を意識した食生活に切り替えていくことが必要です。栄養教室では、管理栄養士より「低栄養予防」のための食生活のポイントをお伝えしています。

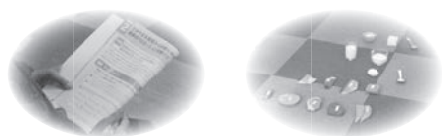

低栄養を予防するために…

▶ 1日3食、主食・主菜・副菜をそろえるよう意識しましょう。



▶ 肉や魚、大豆、乳製品など、色々な種類の“たんぱく質”を特に意識してとりましょう！



さばやツナなどのたんぱく質の缶詰は手軽に栄養がとれ、災害時の備蓄としても役立ちます



口腔機能向上教室

よく噛みよく話すことができる健康なお口を保つことは、全身の健康を保つことにもつながります。口腔機能向上教室では、歯科衛生士より口腔体操やお口のケア方法のポイントをお伝えしています。



お口の健康を保つために…

▶ 歯みがきの時に、汚れが付着しやすい“舌”や“頬の内側”などの清掃も一緒に行いましょう。



▶ 口腔体操を行い、お口周りの筋肉を鍛えましょう。



口を膨らませたりすぼめたりする



舌を上下左右に動かす



「パ」「タ」「カ」「ラ」と発声

コロナ禍でマスクをする機会が増えた一方、お口を動かす機会は少なくなっているため、意識的に口周りを動かすことも必要です。



「身延町消費生活相談窓口」へご相談ください。

テレビショッピング、

返品条件をよく確認！

テレビショッピングで「1週間以内返品可能」と言っていたマッサージエ
アを購入した。うまく使えないため返品を申し出たが「使用した商品は返品
できない。テレビ画面でも表示している」と言われた。番組を録画してい
たので確認したところ、最後に小さな文字で表示されていたが、気付かなか
った。使用しないと使い心地は分からない。返品したい。

(70歳代 女性)

一言助言

● テレビショッピングでは、番組内で「返品可能」などと紹介されていても、「未
開封・未使用に限る」など、様々な条件が付いていることがあります。

● 番組内では重要事項の表示が小さかったり、表示時間が短かったりすることも
あります。商品の印象や価格のお得感ばかりに気を取られず、冷静に判断する
ことが大切です。

● テレビショッピングなどの通信販売にはクーリング・オフ制度はなく、返品に
ついては事業者の定めたルールに従うこととなります。電話で注文する際には、
オペレーターに返品条件などを改めてしっかり確認しましょう。

● 困ったときは、すぐに消費者ホットライン(局番なし「188」)にご相談ください。

身延町では「消費生活相談窓口」を開設しています。消費者契約や取引に関す
るトラブル、多重債務等分らないことや不安なことがありましたらお気軽にご
相談ください。相談は、「消費生活相談員」の国家資格を取得した相談員が受け付
けます。ご相談いただいた内容は、外部に漏れる心配はありません。

問い合わせ先

※観光課 消費生活相談窓口(月・水・金)

受付時間：午前9時～午後4時

☎0556(62) 11116

※消費者ホットライン(月～日)

☎188(局番なし)

みのぶ自然の里だより No.52

〒409-3313 山梨県南巨摩郡身延町平須 238-1 HP アドレス
Tel 0556-42-3181 / FAX 0556-42-3182 <https://minobunosato.jp/>



2023年も2月になりました。一年で一番寒い時期になりますので、十分な栄養と休養、乾燥を防いだ寒さ対策で乗り越えましょう。

2月のみのぶ自然の里は、寒冷期のため「山サイト」のみの営業となります。

3月以降の館内宿泊及び柚子サイトのご予約は、随時承っておりますので、ご連絡おまちしております。

【2月企画】

■ お味噌の仕込み体験会開催します。

2月18日 土曜日 午前10時～午後2時

材料費とランチ&デザート飲み物付き 会費7,000円(税込)

※準備の都合がありますので、**2月10日**までにお電話でご予約ください。

無農薬あけぼの大豆(小売価格2,000円/kgの大豆を使用)

2022年に栽培し1月まで天日干しにしたものを使用します。

仕込み後は里で保管して、10月のお引き渡しになります。

お味噌の仕上がりは4kgです。



【施設のご紹介】

cultivate the life みのぶ自然の里

標高が高く、山々の景色が美しい場所です。囲炉裏端での音楽鑑賞も可能です。ぜひ一度お越しください。



児童館・子育て支援センター

すくすく子育て広場

身延町の児童館や子育て支援センターで行っているイベントの様子をお伝えします。
子どもを持つ保護者の皆様の交流の場、相談できる場所としてお気軽にご利用ください。

身延児童館

▼身延駐在所の笠井警察官が児童館を訪問してください、交通安全のお話や絵本の読み聞かせ等を行っていただきました。子どもたちは貴重な体験をして楽しみました。

▼秋の味覚にちなんでさつま芋を使ったおやつレシピ紹介を行いました。乳幼児向けのおやつを児童館で作って、親子でホッとする時間を過ごしました。



ぬくぬく「新聞テント作り」



ぬくぬく「きのこ狩り」



身延児童館「交通安全教室」



身延児童館「おやつレシピ紹介」

地域子育て支援センター ぬくぬく

▼毎年11月に園で開催している感謝祭も今年で5回目を迎えました。子どもを中心に、保護者や地域の皆様に感謝の気持ちを込めて企画している行事です。今年の作品展に展示するため、ぬくぬくでは子ども用テント作りを親子で楽しみました。

▼身延町森林組合さんのご協力のもと、親子できのこ狩り体験を行いました。大きなきのこにびっくりした子どもたち。どれを採ろうか、親子で会話をしながら楽しんでいました。

地域子育て支援センター ぬくぬく

- 開館日 : 月～金曜日
- 開館時間 : 午前9時～午後3時
- 対象年齢 : 0歳～5歳とその保護者
- 連絡先 : 0556-62-2541 (保育園共通)
- 場 所 : 身延町大野 839-3 (大野山保育園内)

Instagram はコチラ



身延児童館

- 開館日 : 月～土曜日
- 開館時間 : 午前9時～午後5時
- 対象年齢 : 0歳～18歳とその保護者
- 連絡先 : 0556-62-3880 (身延学童共通)
- 場 所 : 身延町波木井 272-1

令和5年度学童保育事業 利用申込を受け付けています

■ 問い合わせ先
子育て支援課 子育て支援担当
☎ 0556-20-4580

令和5年度学童保育事業の利用申込を次のとおり受け付けています。利用を希望される方は、期限内に利用申込書を提出してください。現在利用している方も申請が必要となります。利用申込書は、役場子育て支援課または町内6か所の学童保育施設で配付しています。

受付期間	受付時間	受付場所	電話番号
2月1日(水) ┆ 2月17日(金) (土・日・祝日除く)	午前8時30分 ┆ 午後5時15分	役場子育て支援課 (中富すこやかセンター)	0556-20-4580
	午後3時30分 ┆ 午後6時30分	西嶋学童保育室	0556-42-2544
		下部学童保育室	0556-20-3040
		下山学童保育室	0556-62-1297
		身延福祉センター学童保育室	0556-62-3880
		豊岡学童保育室	0556-62-1194
		大河内学童保育室	0556-62-0618

締切間近!

身延町結婚新生活支援補助金

身延町で新たに結婚生活をスタートさせるための住宅取得費用や家賃、リフォーム費用、引っ越し費用などの一部を助成します。

補助金上限額

夫婦ともに婚姻日における
年齢が29歳以下の世帯

60万円

左記以外の世帯

30万円

補助対象経費

住居費、リフォーム費用及び引越費用

(令和4年1月1日～令和5年3月31日の間に要した経費)

交付要件

- ・夫婦の合計所得が400万円未満の世帯
- ・婚姻日現在において夫婦ともに満年齢が39歳以下である世帯
- ・令和4年1月1日以降に婚姻届を提出した夫婦
- ・入居する住居(住宅・アパート等)が身延町内にある世帯
※その他要件がありますので、本制度の利用を検討されている方は事前に担当までご相談ください。

締切は令和5年3月31日まで!ただし、事前にご相談ください。



詳しくはこちら



■ 問い合わせ先
企画政策課
田舎くらし推進担当
☎ 0556-42-4801

身延町発達障害者等支援連携協議会

～つながる支援をめざして～

■ 問い合わせ先
 福祉保健課 福祉担当
 (中富すこやかセンター内)
 ☎ 0556-20-4611

この協議会は、乳幼児期から成人期までの各ライフステージにおいて、関係機関が連携し、一貫した支援体制を構築することを目的に、平成 27 年 2 月に発足しました。

協議会における役割や事業計画について検討を重ね、現在では発達障害に関する啓発や周知、相談窓口の設置、保育所・保育園・小中学校への巡回相談等を実施しています。

また、発達特性の有無にかかわらず、すべての子どもや大人が自信と誇りをもって成長できる町づくりを目指しています。

<つながる支援から目指す姿>

【乳幼児～学齢期】

					
保護者がわが子の育てにくさや子育ての悩みを身近で相談できる	集団生活で友達と仲よく遊び大人の指示を理解し行動できる	保育士などに褒められる事で自信を持ち、困った時にSOSが出せる	教師との信頼関係の中、学校や生活リズムに適応して過ごせる	自分の得意・不得意を自覚し困ったらSOSを出し周囲と関われる	自分の特性やペースに応じて学力を獲得し、適切に進路選択できる

【思春期～成人期】

					
大人になった時の就労や生活のイメージを描ける	自分の暮らしを支える機関に相談し、支援者に自ら関わっていける	家庭や地域の中で周囲とのかかわりを保ち毎日生活できる	就労等により社会の一員として居場所や役割を持てる	どんな時にどこに相談するか理解し、必要な時に支援を受けられる	社会から孤立せず、心身ともに健康で安心な老後を送れる

<身延町発達障害者等支援連携協議会の活動>

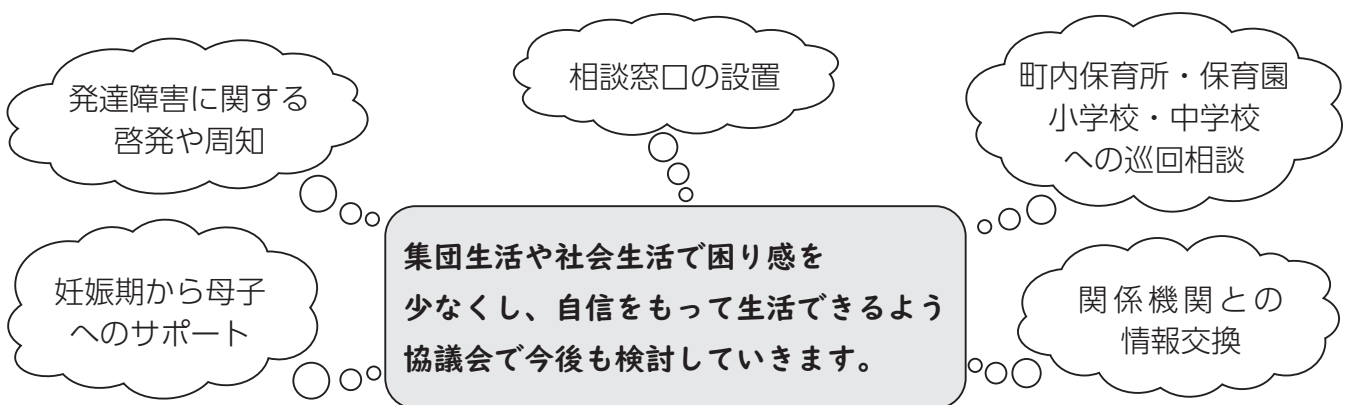

困り事・悩み事は相談窓口まで (平日 8:30 ~ 17:15)

子ども：子育て支援課母子保健担当 ☎ 0556-20-4580
 大人：福祉保健課健康増進担当 ☎ 0556-20-4611

「高額医療・高額介護合算療養費支給申請書」 の発送時期のお知らせ

高額医療・高額介護合算療養費制度とは？

医療と介護の両方のサービスを利用している世帯の負担を軽減する制度です。1年間の医療と介護の自己負担額を世帯で合計し、基準額を超えた金額を支給します。

支給基準

8月1日～翌年7月31日までの1年間に医療と介護の両方に自己負担額があり、その合計が基準額を超えた世帯（高額療養費または高額介護サービス費として支給された金額は、自己負担額から差し引いて計算します）。

勧奨通知送付について

令和3年8月1日～令和4年7月31日の1年間の自己負担額を仮算定し、支給対象となる方には、令和5年3月上旬頃に支給申請書などを郵送いたします。

申請方法

支給申請書・支給申請についてのお知らせ・振込先の口座がわかるもの・本人確認書類を持参のうえ、町民課または支所窓口にて申請をしてください。

申請から支給まで

医療分については、申請から約3か月後に支給をおこないます。
介護分については、医療分の決定後に、介護保険担当から支給をおこないます。

申請の時効

勧奨通知がお手元に届いてから2年間です。お忘れのないよう早めの申請をお願いいたします。

年金生活者支援給付金制度を ご存知ですか？

■ 問い合わせ先
町民課 保険年金担当
☎ 0556-42-4804

年金生活者支援給付金は、消費税引き上げ分を活用し、公的年金等の収入や所得が一定基準額以下の年金受給者の生活を支援するために、年金を上乗せして支給されるものです。年金生活者支援給付金を受け取るためには請求書の提出が必要です。

● 老齢（補足的老齢）年金生活者支援給付金

〈支給要件〉

以下の支給要件をすべて満たしている人が対象です。

- ・ 65 歳以上で老齢基礎年金を受けていること
- ・ 請求される方の世帯全員の町民税が非課税であること
- ・ 前年の公的年金等の収入金額とその他の所得との合計額が 881,200 円以下であること

〈給付額〉

月額 5,020 円を基準に、保険料納付済期間等に応じて算出されます

● 障害年金生活者支援給付金

〈支給要件〉

以下の支給要件をすべて満たしている人が対象です。

- ・ 障害基礎年金を受けていること
- ・ 前年の所得額が 4,721,000 円 + 扶養親族の数 × 380,000 円以下であること

〈給付額〉

- ・ 障害等級 1 級 月額 6,275 円
- ・ 障害等級 2 級 月額 5,020 円

● 遺族年金生活者支援給付金

〈支給要件〉

以下の支給要件をすべて満たしている人が対象です。

- ・ 遺族基礎年金を受けていること
- ・ 前年の所得額が 4,721,000 円 + 扶養親族の数 × 380,000 円以下であること

〈給付額〉

- ・ 月額 5,020 円
※ 2 人以上の子が遺族基礎年金を受給している場合は、5,020 円を子の数で割った金額がそれぞれ支給されます。

支給要件を満たす場合、2 年目以降の手続きは不要です。

支給要件を満たさなくなった場合、日本年金機構から「年金生活者支援給付金不該当通知書」が送付されます。

まだ
間に合います！

マイナンバーカードを
まだ申請していない方
以前申請したが、受け取っていない方

マイナポイント

キャンペーン実施中！

マイナンバーカードで
マイナポイント
第2弾

身延町では60%以上の方がマイナンバーカードを持っています（令和4年12月末時点）。マイナンバーカードを取得し、健康保険証・公金受取口座の登録を行った方へ最大2万円分のポイント付与キャンペーンが令和4年12月末から令和5年2月末までに延長されました！

令和4年12月末

令和5年2月末

マイナポイント付与対象となる
マイナンバーカードの申請期限

延長

■ マイナンバーカードの申請方法

役場窓口やご自身のスマートフォンで申請できます。
町民課・各支所で申請する場合は、持ち物無し、写真も無料です！

■ 以前、マイナンバーカードを申請したが受け取っていない方

受取期日を過ぎてしまったカードを保管しています。
通知を送りましたので、ご確認のうえ役場窓口までお越しください。

キャンペーンに
申し込めるように
早めの申請・受取
がオススメ！



開庁時間に役場へ来られない、大学や就職等で県外へ通っている方へ
様々な取り組みを実施中です！

- ・ 時間外や休日の受け取りが可能！ 希望する方はお問い合わせください
- ・ 受取期日を過ぎてても保管中！ 帰省の際に役場窓口へお越しください
- ・ 郵送で受け取ることが可能！ 帰省の際等に役場窓口で申請してください



ずっと前からマイナンバーカードを持っているけどキャンペーンは…

未申込の方はキャンペーンに参加できます。また、第一弾の5,000円分のポイントを
受け取った方も第二弾の15,000円分を申し込めます。ぜひご参加ください。

マイナンバーカードを地域の皆さんや団体で
申請してみませんか？ご希望がありましたら
町民課までお問い合わせください！

■ お問い合わせ先

町民課 町民担当 ☎ 0556-42-4804
身延支所 ☎ 0556-62-1111
下部支所 ☎ 0556-36-0011

地域おこし協力隊

地域おこし協力隊として令和元年10月に移住してきた浅野秀人さんが3年間の任期を終えました。あけぼの大豆担当として尽力して下さった浅野さんに3年間の振り返りについてお聞きしました。



身延町第6号 地域おこし協力隊

あけぼの大豆担当 ^{あさの}浅野 ^{ひでと}秀人 さん

▶ 3年間の活動を振り返って

日々の暮らしの中にある小さな感動や目に映る四季折々の景色に感銘を受けながら、あっという間に3年が過ぎてしまいました。公私にわたり自分を支えてくださる皆さんのお陰で身延町は僕にとって安住の地であり、もう何十年もここで暮らしているような気がしています。

畑仕事や拠点施設の仕事をしたり、西嶋イルミネーションなど地域振興に携わったり、忙しくも充実した日々を過ごす中で「あけぼの大豆」はこれからの僕の人生に無くてはならないライフワークであり、この先も「あけぼの大豆」と共に成長して行きたいと思っています。

そして今取り組んでいる事をさらに発展させ、自分に来ることを一歩ずつ、皆さんと手を組み着実に積み上げながら、次の世代へと繋いでいけるよう、歩んで行きたいと思いますのでこれからもよろしくお願ひします。

あけぼの大豆の 極上味噌仕込み！

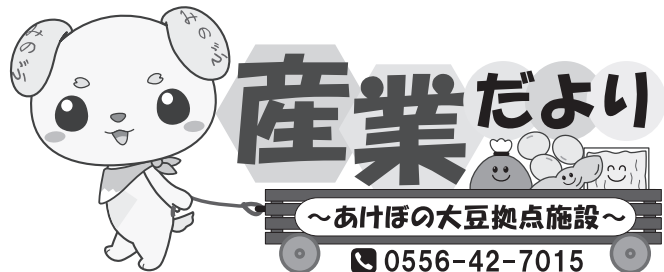

あけぼの大豆拠点施設では町を代表する産業の一つである「あけぼの大豆 極上味噌」の製造から販売までを一手に担っています。お陰様で極上味噌は年を追うごとに人気が高まり、毎年製造量を増やし今年も5 tの味噌を仕込む予定です。

良質のあけぼの大豆を原料に使い、麴、塩のみで仕込んだ味噌はベテランの調理員さんが、その日の気温や湿度を考慮しながら丹精込めて仕込み、丸1年かけてじっくりと熟成させ旨味を凝縮させています。





身延町立図書館だより



NO.221

身延町波木井407番地 ☎ 0556-62-2141

HP: <http://www3.town.minobu.lg.jp/lib/>

公式Twitter: <https://twitter.com/minobulibrary/>

新たなジャンルの雑誌貸出できます

『100分 de 名著』

NHKの放送番組を雑誌にしてわかりやすく説明しています。「日蓮の手紙」のテキストもあります。

『へるぱる』

訪問介護現場での仕事で役立つ事例を中心にサービスの情報などを掲載しています。

『小さな蕾』

初心者から専門家まで古美術・骨董に関係する奥深さを楽しめます。

最新号は貸出できません。

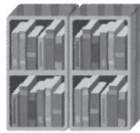

定番クラシック50冊と今年のテーマ本の中からよりすぐり約70冊を一堂に展示します。この機会に、科学のおもしろさに触れてみてください。小学校高学年から楽しめます！

【期間】
2月14日(火)～3月30日(木)

図書館入り口の特設コーナーにて、『科学道100冊2022展』を開催します。

2月の特別展示 『科学道2022』



図書館ホームページ



図書館・図書室は、感染症対策をしながら開館中です。最新状況はお電話やホームページ等でご確認ください。

図書館公式 Twitter



町立図書館 ☎ 0556-62-2141

中富図書室 ☎ 0556-42-2337

中富総合会館につながります

図書館問い合わせ先



下部図書室 ☎ 0556-20-3017

下部地区公民館につながります

ご存知ですか？ 相互貸借サービス

町内の図書館にない本や雑誌を他の図書館から取り寄せ、お近くの図書館で借りることができるサービスです。

詳しくは、カウンター又はお電話でご相談ください。

ちいさなちいさなおはなし会

2月7日・21日(火)

11:00～11:30

絵本の読み聞かせと工作

❖両日同じ内容です❖

参加費無料

申し込みが必要です。お電話または図書館カウンターまで

2月の休館日

【身延図書館】

6・13・20・27日(月)
28日(火・月末整理日)

【中富図書室】

1・8・15・22日(水)

【下部図書室】

4・18・25日(土)
5・12・19・26日(日)

【中富・下部図書室祝日休館】

11日(土)、23日(木)

この他にも多数そろえています。ぜひ、手に取ってみてください。

『牧野富太郎 日本植物学の父』

清水洋美 著

『おかしなゆき ふしぎなこおり』

片平孝 著

大活字本『終わつた人』

内館牧子 著

『立花隆 最後に語り伝えたいこと』

立花隆 著

今年入った杉山文庫の本

中富図書室では、昭和57年以来、毎月、飯富にある株式会社スギヤマ様より寄付をいただき、『杉山文庫』として、図書を購入させていただいています。お陰様で多くの町民の方々の利用があります。

公民館図書室だより
中富図書室へようこそ！



中富図書室の開館時間
【月・火・木・金】
午前9時30分～午後5時
【土・日】午後1時～5時

活動報告

目指せ！史跡追加 ～ 内山・茅小屋金山の継続調査 ～

山梨・静岡の両県にまたがる毛無山中腹に位置する湯之奥金山は、中山・内山・茅小屋3つの金山で構成されています。そのうち中山金山は総合学術調査が実施され、戦国期の金山のようすがよく残されていることから、平成9年に甲州市の黒川金山とともに「甲斐金山遺跡」として史跡に指定されました。県内には戦国期のものと伝わる金山がいくつもあり、今後の調査研究の中でその価値が証明できたものを史跡に追加していこうと、この名称がついた経緯があります。それから25年。当館では、中山金山に続く内山・茅小屋金山の史跡追加を視野に入れ、継続的に調査を進めています。

令和3年12月には、これまで未確認であった茅小屋金山の鉱石の採掘場所を確認できました。現在はその規模や形状の測量を中心として調査をしています。今年度6月には、共同研究者の久間英樹教授（松江工業高等専門学校）とともに3次元レーザスキャナを用いて現場の測定を行いました。12月には久間先生、地質鉱山を研究している中西哲也先生（九州大学博物館）と町内の金山調査及び茅小屋金山の測定を行い、地質鉱山学からの知見も合わせてご助言をいただくことができました。

湯之奥金山は広大な山中の遺跡です。その価値を証明する手がかりはまだ残されており、鉱山史研究が深化した今だからこそ見えてくるものがあります。これからも、内山・茅小屋金山の史跡追加を見据えながら湯之奥3金山の調査を続け、成果は当館の展示に随時反映していきますのでぜひご覧ください。



コラム

博物館のミッションってなあに？ ①調査研究や資料の収集・保存

全国には約5千の博物館がありますが「博物館」といってもその専門は多種多様です。当館は“金山”を専門とした唯一無二のユニークな博物館。本記事を手にしてくださった方は、「よく行くよ」もしくは「あまり知らないかな」それぞれだと思しますので、当館25周年のメモリアルイヤーを締めくくるにあたり **博物館の役割・使命とは？** をテーマに、シリーズで当館を紹介したいと思います。

はじめにミッションを図化してみました。中央に**調査研究や資料の収集・保存**があります。これは、町の文化の一要素である金山の歴史を正しく伝えるための土台として不可欠なもの。「総合学術調査で終わり」ではなく、その結果を基礎データとした上で、全国の鉱山遺跡の研究成果や先進事例と比較しながら湯之奥金山の歴史解明を続けていく必要があります。

モノを語らず、写真や映像などの記録がない戦国時代の遺跡や遺物から何を読み取り、これからの未来にどうつなげていくのか。まさにパズルのピースを組み合わせるような取り組みです。建築物の基礎工事が重要であるように、この土台がしっかりしていないとその上への積み上げはできないのです。では、ここに積み上げていく“次なるミッション”は何でしょう。今回は **②展示公開・情報提供** についてです。

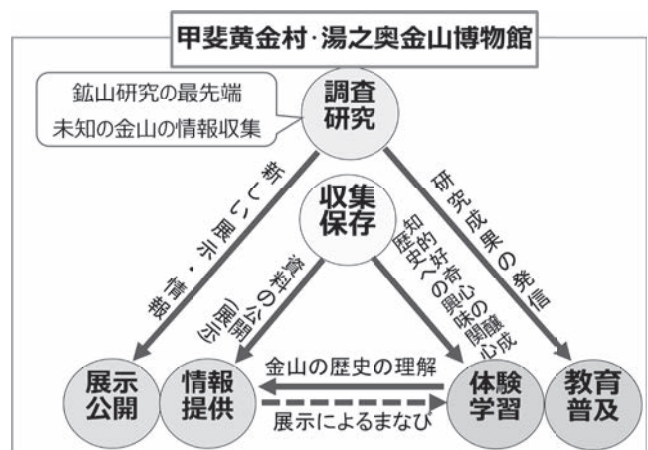

2月の
休館日

1日、8日、15日、22日

【開館時間】午前9時～午後5時
(受付は午後4時30分まで)



相談

司法書士による無料相談会

山梨県司法書士会は、相続・遺言・成年後見・多重債務等の無料相談会を開催します。

■日時

令和5年2月25日(土)
午後1時30分～4時30分

■場所

市川三郷町六郷地区公民館

■問い合わせ先

県司法書士会総合相談センター
☎0555・2553・2376



お知らせ

山梨県内の最低賃金が改正されました

山梨県最低賃金は、令和4年10月20日から時間額898円に改正されています。「山梨県電子部品・デバイス・電子

INFORMATION

回路、電気機械器具、情報通信機械器具製造業最低賃金は令和4年12月30日から時間額959円、「山梨県自動車・同附属品製造業最低賃金」は令和4年12月25日から時間額961円に改正されました。

■問い合わせ先

山梨労働局賃金室
☎0555・2225・2854

「富士川就職説明会」開催のお知らせ

富士川町・ハローワーク鵜沢では、峡南地域で働きたい方の就職を支援するため、就職説明会を開催します。参加無料・事前予約制です。

令和5年2月16日(木)
午後1時30分～3時
(受付開始：午後1時～)

■日時

令和5年2月16日(木)
午後1時30分～3時
(受付開始：午後1時～)

■場所

道の駅富士川2階水防対策室
富士川町青柳町1655・3

■問い合わせ先

ハローワーク鵜沢
☎0556・22・8689
身延町ふるさとハローワーク
☎0556・62・1065

第55回 身延町西嶋和紙の里
蔡倫書道展

■ 問い合わせ先
西嶋和紙工業協同組合
☎0556-42-3234

身延町の地場産業である西嶋和紙と、書道の振興を図ることを目的とする蔡倫書道展が、今年度も次のとおり開催されます。

- ◇ 書道展 2月17日(金)～2月26日(日)
- ◇ 表彰式 2月26日(日) 午後1時30分から
- ◇ 入館時間 <2月17日～2月25日>
午前9時30～午後5時(入館は午後4時30まで)
<2月26日>
午前9時30分～午後3時30分(入館は午後3時まで)
- ◇ 会場 身延町みすきふれあい館



身延町愛育会で支援物資を集め、生活に困っているご家庭に配付しました

身延町愛育会は、子どもから高齢者まで地域の皆様の健康づくり、地域づくりにつながるよう隣近所に声かけ活動等を行っています。平成27年度から活動の一つとして、身延町内で生活に困っている方に少しでも役に立ててもらえればとフードバンク事業のお手伝いを行っています。令和4年度も、愛育班長、分班長、班員の呼びかけにより地域の皆様のご協力をいただく中で、家庭に余っている食品やお米、トイレットペーパーなどを集めました。お米などたくさん集まり、必要な方へ保健師を通じて配付しました。地域の皆様のご支援ご協力に感謝申し上げます。このような活動をはじめ、今後も愛育会として温かく見守り、声かけ活動を行っていきます。

有
料
広
告

けんちくしゃ ひかり
建築舎光 株式会社
一級建築士事務所

お家 の事なら何でもご相談下さい
住宅等の建築設計施工・リフォーム・耐震・鋼材加工など

建築舎光(株)
〒4092522 身延町下山154-1
TEL: 0556-62-5529
FAX: 0556-62-5777

うちの子「結婚」しないのかしら?
独身のお子様の結婚相談承ります

お子様の結婚に関するお悩み、
プロの仲人がお答えします。

まずはお気軽に仲人にご相談下さい

055-288-1038
結婚相談所 ムスベル

《入札結果を公表します》

— 入札日 令和4年12月26日 —

件名	場所	請負業者	落札金額(円) (消費税抜)	落札率 (%)
中富地区道路整備工事その4	古長谷	(有)近藤建設	3,320,000	96.8
身延地区道路整備工事その6	横根中	(株)丸美建設工業	2,820,000	96.9
健康増進施設温泉管布設工事に伴う舗装本復旧工事	上之平	(株)丸美建設工業	1,760,000	96.7

令和4年12月1日～31日までの受付 (敬称略・順不同)

※本人・ご家族の申し出があったもののみを掲載しています。
※字体は原則として新字を使用しています。

寄 付 ありがとうございます

お悔やみ ご冥福をお祈りします

— 身延町へ —

ふるさと納税 (身延町民のみ掲載)
金 100,000円 笠井 順彦 (西 嶋)

企業版ふるさと納税
金 200,000円 三和防災株式会社

法人・団体からの寄付
金 10,000円 株式会社スギヤマ

— 社会福祉協議会へ —

金 100,000円 穴山 清 (上八木沢)
金 100,000円 笠井 順彦 (西 嶋)
金 56,758円 日蓮宗山梨県第二部
第四組檀信徒協議会 (三沢・韮田)
金 200,000円 真如苑下部記念館
金 223,759円 日蓮宗中富寺院一堂
金 10,000円 笠井ふとん店

氏名 (年齢) 届出人 (地区)

遠藤とみ江 99歳 遠藤 芳紀 (大 島)
伊藤 勲 91歳 伊藤 節子 (三 澤)
小松 喜辰 94歳 小松 久 (三 澤)
高野かしこ 93歳 高野みゆき (三 澤)
渡辺 勝 91歳 渡辺 清子 (大炊平)
望月 勲 79歳 望月 法子 (西 嶋)
中村かほる 85歳 中村 榮一 (水 船)
石川 敏夫 86歳 石川 和彦 (下 山)
大勝トミエ 93歳 大勝 利宏 (根 子)
望月 仁美 38歳 望月 法子 (西 嶋)
伊藤 安正 91歳 伊藤 小菊 (古 関)
神宮寺みさ江 71歳 芳賀 圭 (角 打)
小林 武夫 89歳 小林 弘一 (下 山)
保坂 重信 97歳 保坂 和広 (三 澤)
佐野 計喜 86歳 佐野 聖喜 (下 山)
伊藤 政人 65歳 里吉 雅史 (大磯小磯)
三井 達男 88歳 三井 和則 (小田船原)
若林 勝彦 83歳 若林 宣正 (大 島)
望月 純夫 95歳 望月 純一 (帯 金)
望月 幸次 90歳 望月 一彦 (相 又)
中山喜久江 89歳 中山 哲也 (角 打)
若林 重廣 87歳 若林 則恵 (下田原)

△▲△ご注意ください△▲△

広報みのぶ2月号に掲載している行事、施設の開館状況等については、新型コロナウイルス感染症対策のため、変更となる場合があります。最新の状況については、身延町ホームページ「新型コロナウイルス感染症情報」をご確認ください。

雨宮千鶴 版画展

～日々の形跡～

2023/3/10(fri)～3/29(wed)

※(3/21火曜日は祝日開館3/22水曜日代休)

10:00～17:00(入館は16:30)

身延町みすきふれあい館



雨宮 千鶴

1997年 ぶどうの国国際版画ビエンナーレ・グランプリ受賞
毎年個展・グループ展等を開催 和紙を使った作品も多く手掛ける
現在 山梨美術協会会員 日本版画協会会員 山梨市在住



西嶋和紙を使った版画のワークショップ

身近な物を使ってお洒落な作品を作ろう！

版画の技法の^{※①}ペーパードライポイントに^{※②}コラージュを用いて作品を作ります

西嶋の和紙のはがきに、ペーパードライポイント用の紙や、棄ててしまうお菓子の箱や、洋服のタグ等の(コーティング加工のある厚紙)を
版画の技法のペーパードライポイントを使い、新聞や雑誌等から気になる言葉や、記事、色等を作品に貼り合わせて作ります。

※① ペーパードライポイント=表面にコーティングのある厚紙の紙に引っ掻いたり剥がしたりして柄を描き、インクをのせ引っ掻いた所等の凹部分にインクを詰め余分なインクをふき取りプレス機等で紙に刷る、凹版の技法の一つ

※② コラージュ=コラージュとは、フランス語で「糊付け」を意味し、「性質の違うものを組み合わせて出来る芸術」のことを指す言葉です。



気になる新聞や雑誌の文字や色も作品に！

捨てちゃう箱や、タグも
版画の版に！



2023/3/19(sun)

10:00～15:00

(昼食・額付き)定員:20人 ¥3500

講師:雨宮千鶴

会場:身延町みすきふれあい館ロビー

*新型コロナウイルスの
状況により、変更する場合がありますので
西嶋和紙の里 H.P 等で随時お知らせ致します。

(お問い合わせ) 西嶋和紙の里

〒409-3301 山梨県南巨摩郡身延町西嶋 345

tel.0556-20-4556 fax.0556-20-4558

<https://www.town.minobu.lg.jp/washi/>

