

広報みのぶ

MINOBU

2024

No.234

3



2月3日 身延山久遠寺節分会

人のうごき 令和6年2月1日現在（前月比）

人口 10,003人（-46）



4,902人（-19）



5,101人（-27）



5,022世帯（-17）

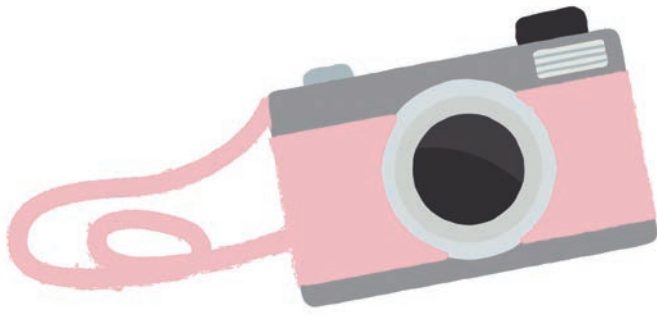

身延町に関するいろいろな出来事をお届け！

まちのわだい

観光 Instagram や、みのワンの X(Twitter)・Facebook でも、町の情報を発信しているワン！



Instagram



X(Twitter)



Facebook



町長と語る高校生の集い

1月21日、道の駅「しもべ」コワーキングスペースにおいて、「町長と語る高校生の集い」が開催されました。身延町まち・ひと・しごと創生総合戦略の取り組みとして、住んでいる町への関心を高め、町の将来を担う人財を育成することを目的に、毎年開催されています。

当日は、町内在住の高校生6名が、町の魅力向上や情報発信等について、町長と意見交換をしました。町の政策や事業について、高校生の視点からアイデアを聞くことができる貴重な機会となりました。



令和6年 身延町消防団 出初式

1月21日、令和6年消防団出初式が身延町総合文化会館大ホールにて開催され、176名の消防団員が出席しました。式典では、田中一史団長からの訓示、望月幹也町長の式辞や来賓の方の祝辞のほか、消防団活動に尽力された団員へ表彰状が授与されました。

地震や台風など大規模災害の発生が危惧される中、地域防災力の強化が重要となっています。消防団員の皆様には、引き続き地域防災の担い手としてご尽力をお願いいたします。

内野日総法主猊下 名誉町民に選定

身延町へ多大な貢献をいただきました日蓮宗総本山身延山久遠寺第92世内野日総法主猊下を名誉町民に選定しました。内野法主猊下は平成29年6月に生地である身延町の地域の発展及び地域観光の活性化を目的に、私財による高額のご寄付をいただき、町の観光振興に多大な貢献をされました。

残念ながら令和6年1月21日にご遷化されました。謹んでお悔やみ申し上げます。名誉町民顕彰状につきましては、令和6年1月24日に町長よりご宝前に捧げさせていただきました。

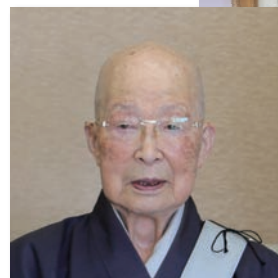



下山小学校・具志頭小学校 平和学習

1月23日、下山小学校の6年生が、沖縄県の具志頭小学校の6年生とオンラインで教室をつなぎ、平和学習を行いました。

下山小学校の児童は、空襲の被害や沖縄戦の死者を偲んで「甲斐の塔」を建立した山中幸作さんのこと、具志頭小学校の児童は、沖縄戦の被害やガマについてなどを調べ発表しました。両小学校の児童はお互いの発表を踏まえ、質問や感想を述べ、戦争を繰り返さないためにできることを考えました。

三和防災㈱「企業版ふるさと納税」贈呈式

1月24日、三和防災株式会社（甲府市）から、「企業版ふるさと納税」としてご寄附をいただきました。

いただいた寄附金は、「身延中学校新校舎建設事業」に活用してほしいとの申し出により、有効に活用させていただきます。

身延中学校新校舎建設事業には法人・個人から多くのご寄附をいただき、大勢の皆様に応援されて4月からの開校に向けて準備が進められています。



日本軽金属株式会社「指定寄附金」贈呈式



日本軽金属㈱「指定寄附金」贈呈式

1月26日、日本軽金属株式会社（静岡市）から、「指定寄附金」としてご寄附をいただきました。

いただいた寄附金は、身延中学校新校舎や下山小学校へ通学する子どもたちの安心・安全な通学路を整備するための街路灯設置に活用させていただきます。

これまでにも、造成工事等を施工していただいております。4月開校予定の身延中学校新校舎～やさしい木の香りと温もりにも包まれた学び舎～の完成が心待ちにされています。

湘南乃風の若旦那 身延山高校でライブ

1月30日、身延山大講堂でレゲエグループ「湘南乃風」の若旦那こと新羅慎二さんが、ライブパフォーマンスを披露しました。このライブは身延山高校手話コミュニケーション部が、歌手のさだまさしさんが主宰し、新羅さんが応援団を務める「高校生ボランティア・アワード 2023」で特別賞を受賞したことから実現しました。

グループの代表曲である「純恋歌」では、部員が歌に合わせて手話を披露する場面もあり、大いに盛り上がりました。





身延町食生活改善推進員会だより

■ 問い合わせ先

福祉保健課 健康増進担当 ☎ 0556-20-4611

会長挨拶

コロナ感染症が5類に移行してからは、対面での会話も可能になり、食改の活動も少しずつですが、コロナ前の日常に戻りつつあります。感染予防に努めながら地域の活動やイベントに参加して皆さんと交流することができました。熱中症予防の普及活動やフードロス、フードドライブ、みそ汁の塩分調査へのご協力など、ありがとうございました。

令和4年度のみそ汁塩分濃度の調査結果ですが、調査戸数から算出した身延町の平均は8%でした。山梨県下では、8市町村が平均8%、その他の市町村平均は6~7%でした。身延町も「食塩濃度7%」を目指しましょう！！

食改では活動を通して、「私達の健康は私達の手で ~のぼそう健康寿命 つなごう郷土の食~」のスローガンの実現を目指します！！

高橋 清美

地域活動

■生活習慣病予防健診時普及活動

5月27日から7月16日までの「生活習慣病予防健診」に合わせ、13日間（下部会場5日間、身延会場6日間、下山会場2日間）に各地区の食生活改善推進員が、減塩しょうゆ及び減塩パンフレットの配布による啓発活動を行いました。健診された方々からも好評の中で、計画通り活動を行うことが出来てよかったと感じました。



■身延高校食育教室

今年もまた身延高校の生徒さん9人とバッククッキングをしました。「料理は？」と聞くと、「作るのはちょっと…」と言っていた男の子が、調味料や食材を計量する際の真剣な目。そして、試食タイム！！友だちと目配せし、「おいしいー！」と満面の笑顔を見せてくれました。「1枚のビニール袋からこんな料理が出来て、緊急時にも対応できる方法を覚えることができてよかった」と感想をのべてくれました。



■家庭訪問汁物塩分濃度調査

汁ものの塩分濃度調査を地域の一部の皆さんに実施させていただきました。濃度は標準の範囲の方がほとんどでした。少人数の家庭の方は、インスタントみそ汁を使い、具を加えたり、付いているみそを半分ずつ2回に分けて薄味にする工夫をしているというお話も聞くことが出来ました。末筆ながら、アンケートにご協力いただいた皆さん、ありがとうございました。



■学習会

10月31日と11月27日の2回に分けて、講師に峡南病院の管理栄養士の飯島令子先生をお招きし、大勢の会員の出席のもと、「やさしい在宅介護食」教室を開催しました。実際に5種類の飲み物にとろみ剤をつける実習をしたり、市販のレトルト介護食の試食をしたりしました。他人事ではなく、誰もがこれから関わっていく課題です。明日は我が身、私たちが講義・実習ともに真剣に学習しました。



■郷土料理実習

初めての試みとなる、農林水産省補助金事業の郷土料理実習を豊岡地区公民館において行いました。学童保育にお迎えに来ながら教室に参加して下さる方、食生活改善推進委員会のOGの方等、三世交代も含めた大掛かりな事業となりました。すべての料理にあけぼの大豆を使って、枝豆の赤飯、ねじりんぼう、おすいとん、きなこあめを作りました。新型コロナウイルス感染症の影響により、集客して行う教室がなかなか開催できずでしたが、久しぶりに実施できて、郷土の味に触れる良い機会となりました。



■シニアカフェ

年の瀬も押し迫った12月24日、横光地区においてシニアカフェを開催しました。フレイル予防について、3食きちんと食べ、その食事の中にたんぱく質を必ず入れる事、運動する事、社会参加をする事、この3つに気を付けることで、フレイル状態にならない、たとえ、なっていたとしても回復できるという事を伝えました。参加した方々も理解していただけ、健康寿命を延ばし、みんなで元気な老後を過ごそうと歓談して終わりました。



ご報告

■令和4年度・5年度 食生活改善推進員会長表彰受賞 おめでとうございます

令和4年度 久那土地区 保坂邦美さん、
令和5年度 古関地区 赤池秀子さんが
会長表彰を受賞されました。

この表彰は多年にわたり、地域において食生活改善推進活動のために献身的な努力をし、その成果が認められ、表彰されたものです。



町産材・県産材を使用した
やさしい木の香りと温もりに包まれた学び舎



身延中学校新校舎 内覧会

撮影日：令和6年2月14日

令和6年4月から供用開始となる身延中学校新校舎の竣工を記念して、内覧会を行います。木の香りあふれた大規模木造校舎をぜひご覧ください。

3月22日 金

【中学生・保護者内覧会】

13:00~14:00

【一般内覧会】

14:00~17:00

(最終受付 16:30)

受付場所：身延中学校新校舎
(身延町下山 9667)

対象者：身延町内在住の方

申込：不要

※混雑時はお待ちいただく場合があります。

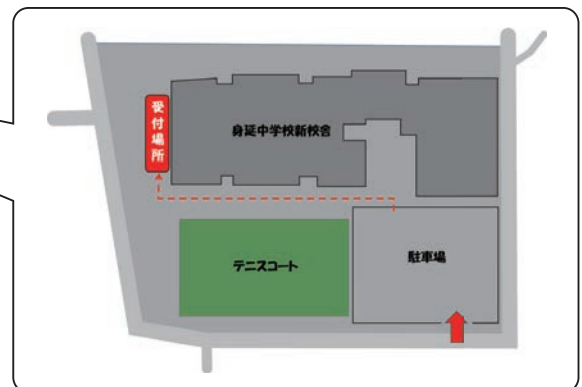
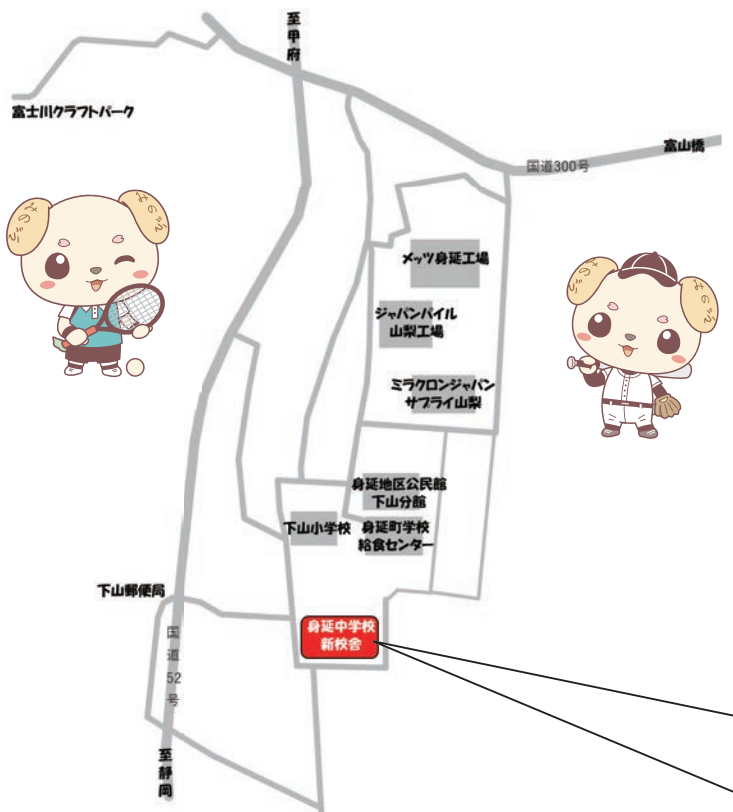

問い合わせ先
身延町教育委員会 施設整備課
TEL:0556-20-3015

令和6年度

町づくりの活動を支援します！！

「身延町活力ある住みよい町づくり事業補助金」



特色ある持続可能な地域社会の実現、活力ある住みよい町づくりを図ることを目的として、主体的に地域コミュニティの活動を行う団体に対して補助金を交付します。

申請対象団体

- ▶区、又は組
- ▶地域のための諸活動を恒常的・継続的に行う5人以上の団体
(町民が5分の4以上所属していること)

補助金額

- ▶事業費の3分の2以内、上限は50万円
- ▶事業費は3万円以上

申請対象事業

補助事業の内容は2種類あります。補助金の活用を検討される団体は、事前にご相談のうえ、受付期間内に申請をしてください。

資金的な問題から事業ができないとあきらめていた皆さんに、必見だワン！！



✓ 地域活動備品整備事業

- ▶対象となる事業内容
- ・地域コミュニティの維持に寄与する事業
- ・地域活動に直接必要な備品の整備・祭典備品の修繕
- ・高齢化社会への対応や伝統文化の継承に関する事業を優先する
- ▶具体例
- ・地域活動を活発化させるためのグラウンドゴルフ用具の購入
- ・高齢者に配慮した公民館の机・椅子の購入
- ・区で行う祭典継続のための神輿の購入又は修繕

✓ 地域活性化事業

- ▶対象となる事業内容
- ・社会貢献的で地域活性化に資する事業
- ・特産品開発・拡大事業、講座・研修会実施事業、交流事業、伝統文化継承事業等の活動や立ち上げに関するもの
- ▶具体例
- ・特産品開発研究のため、講師を招いた研修会の開催
- ・交流人口増加を目的として有名選手を招致したレースの開催

※この事業は“身延町まち・ひと・しごと創生総合戦略”の「住み続けたいと思う町」「地域活動への参加」の推進として実施しています。

令和6年度事業申請受付期間

3月6日(水) から
3月27日(水) まで

※注意

令和6年度に実施する事業が、4月以降速やかに開始できるように、予算成立前に募集を行います。交付決定及び予算の執行は、予算成立後の令和6年4月1日以降になり、今後変更になることもありますので、ご注意ください。

■ 問い合わせ先

企画政策課 企画政策担当
☎ 0556-42-4801



春季全国火災予防運動実施

(令和6年3月1日(金)から3月7日(木)まで)

全国統一標語『火を消して 不安を消して つなぐ未来』

令和6年春季全国火災予防運動が実施されます。ご自宅の防火対策は万全か、普段の生活の中で火災の発生につながる危険な習慣はないか、今一度ご確認をお願いします。

《4つの習慣》

- ① 寝たばこは絶対にしない、させない。
- ② ストープの周りに燃えやすいものを置かない。
- ③ コンロを使うときは火のそばを離れない。
- ④ コンセントはほこりを清掃し、不必要なプラグは抜く。

《6つの対策》

- ① 火災の発生を防ぐために、ストーブやコンロ等は安全装置の付いた機器を使用する。
- ② 火災の早期発見のために、住宅用火災警報器を定期的に点検し、10年を目安に交換する。
- ③ 火災の拡大を防ぐために、部屋を整理整頓し、寝具、衣類及びカーテンは防災物品を使用する。
- ④ 火災を小さいうちに消すために、消火器等を設置し、使い方を確認しておく。
- ⑤ お年寄りや身体の不自由な人は、避難経路と避難方法を常に確認し、備えておく。
- ⑥ 防火防災訓練への参加、戸別訪問などにより、地域ぐるみの防火対策を行う。

住宅用火災警報器の設置・維持管理の徹底を！

住宅用火災警報器は、火災での逃げ遅れによる死者を防ぐ重要な設備です。

設置されている家庭では**死者の発生割合が半数**程度という統計がでています。

火災を早期発見し、早期避難ができる安全な環境を作りましょう。

令和5年の調査結果では、峡南消防本部管内の住宅用火災警報器の設置率は**山梨県ワースト1**、全国でも低

水準となっています。近隣住宅を巻き込む延焼火災が増加していることから、本人だけでなく**家族や隣人の安全**を守るためにも、住宅用火災警報器の**確実な設置**と、経年に伴う交換等により**維持管理の徹底**をし、**初期消火・早期避難**で尊い命を守りましょう。



曙大豆種子の配布について

「あけぼの大豆」の作付けをする方に種子を有料で配布します。

- 配布価格 100 g = 250 円
- 配布量 作付面積による (10 aあたり約2 kg)
※種子の生産量により、希望に沿えない場合があります。
- 申込期間 3月11日(月)～3月29日(金)
- 申込場所 本庁舎産業課・身延支所・下部支所・各出張所
- 申込方法 各申込場所にある申込用紙に必要事項を記入
※町ホームページ(各種申請書のページ)からもダウンロードできます。
※作付場所(地番まで)・作付面積・販売予定等を必ず記入してください。
- 配布方法 後日送付する「曙大豆種子配布決定通知書」により、
各申込場所で、代金と引き換えにお渡しします。(配布は5月中旬以降)

※種子は「曙大豆」と表記しています。

「あけぼの大豆」は、国が地域のブランド産品の名称を知的財産として保護する地理的表示(GI)保護制度に登録されています(農林水産大臣登録第119号)。

「あけぼの大豆」の名称で枝豆や大豆を販売するには、町から種子を購入し、身延町内で栽培することが条件となります。

身延町外での栽培、GIマークを表示せずに「あけぼの大豆」の名称で枝豆や大豆を販売した場合、地理的表示法により罰せられます。出荷される方はご注意くださいとともに、ご理解をお願いします。

※曙地区の生産者は自家播種が認められていますが、播種前に必ず、身延町あけぼの大豆振興協議会の確認を受けてください。

【活動報告】 12月2日(土)

ぴゅあフェスティバル 2023に参加しました!

男女共同参画×多文化共生をテーマに「ぴゅあフェスティバル2023」が、ぴゅあ総合、峡南、富士の3館で開催されました。峡南会場では、峡南各町の推進委員会の活動紹介として展示がされたほか、連携強化や地域課題の解決を目的として、推進委員同士の交流会が行われました。

交流会では、グループごとに活動に向けた思いや地域活性化などのテーマを決めてディスカッションし、発表を行いました。

各町の推進委員と、取組や課題点などの情報交換を通じ、交流を深めることができました。

身延町男女共同参画推進委員会だより



No.90 問い合わせ先 ☎ 0556-42-4801





保健だより

いきいき健康ひろば

■ 問い合わせ先
 福祉保健課 健康増進担当
 (中富すこやかセンター内)
 ☎ 0556-20-4611

かけがえのない命を守るために

3月は自殺対策強化月間です

全国では令和4年に21,881人も命が自殺により失われています。自殺とは様々な要因によって『心理的に追い込まれた末の死』であり、「死にたい」気持ちと「生きたい」気持ちの間で激しく揺れ動き、不眠や体調不良などのサインを発しています。

3月から4月は生活環境が大きく変化することで心が疲れやすく、心のバランスを崩してしまう人が多いと言われています。

【心のサイン】

- 気分が沈み、やる気がなくなる
- 不安や緊張が高くなる
- 急に涙が出てくる
- 人付き合いが面倒になる



【からだのサイン】

- 肩こりや頭痛、腹痛などの痛み
- 寝つきが悪い、夜中や朝方目が覚める
- 食欲がなくなる、または食べ過ぎる
- めまいや耳鳴りがする

自分で心のサインを何か感じたとき、周りの家族や友人が心のサインに気づいたときには、早めに専門家に相談するようにしましょう。

【心の相談に関する窓口】 1人で悩まず相談を！

相談窓口	電話番号	受付時間
身延町役場 福祉保健課 健康増進担当	0556-20-4611	平日 8:30 ~ 17:15
精神保健福祉センター	055-254-8644	平日 8:30 ~ 17:15
こころの健康相談統一ダイヤル	0570-064-556	毎日 24 時間 (平日 12:00 ~ 13:00 除く)
山梨いのちの電話	055-221-4343	火~土曜日 16:00 ~ 22:00
よりそいホットライン	0120-279-338	24 時間対応

【インターネットや SNS からの相談】

*山梨県精神保健センター資料より

厚生労働省のホームページでは、LINE やチャットによる相談窓口も紹介しています。

厚生労働省 SNS 相談



▶令和5年度 新型コロナワクチン予防接種について

【対象者】

●令和5年秋開始接種でまだ接種をされていない方

※接種を希望される方は、上記問い合わせ先までご連絡をください。

接種日等をご案内させていただきます。接種期間は、**令和6年3月31日**までです。



▶令和5年度 高齢者肺炎球菌ワクチン予防接種について

【対象者】

①過去に肺炎球菌ワクチンの予防接種を1度も受けたことがない方 (公費・自費問わず)

②令和5年度中に65歳・70歳・75歳・80歳・85歳・90歳・95歳・100歳となる方 (令和5年度中に65歳になる方には、予診票兼接種券が郵送されています。)

※①と②の両方に当てはまり、接種を希望される方は、予診票兼接種券を発行しますので、上記問い合わせ先までご連絡をください。接種期間は、**令和6年3月31日**までです。





■ 問い合わせ先

身延町地域包括支援センター
(中富すこやかセンター内)
福祉保健課 在宅支援担当
☎ 0556-20-4611

第2層地域支え合い協議会活動報告

地域の人と一緒に支えていくことが大切

～五条ヶ丘活性化推進協議会との交流会を開催～

支え合いの地域づくりについて活動をしている第2層地域支え合い協議会では、既存の支え合い活動の実態を知りたいと考えました。令和5年10月16日、常葉の常幸院にて、3地区(身延・中富・下部)の構成員14名が参加して、五条ヶ丘活性化推進協議会についての学習と代表者との交流会を行いました。

◇【五条ヶ丘活性化推進協議会について】◇

五条ヶ丘活性化推進協議会は、平成30年に身延町が舞台となったアニメがきっかけで、地元の観光資源や施設等を活用した取り組みを行い地域活性化を図ることを目的に設立された団体です。「過疎の地域だからこそ、私たちが何とかしなければ」との思いで20代から40代の約20名の会員が活動を行っています。

現在行われている活動は、廃校舎を活用した校庭キャンプの実施や地域情報マップの作成配布、地域の子どもたちの思い出作りのための活動、草刈りや本栖高校の掃除、また環境整備等といった活動で、これらの運営は全て協議会が自主的に行っています。令和5年11月25日には「自分たちの地域は自分たちで守る」というスローガンの下、自主防災意識を高める目的で防災フェアを開催しました。

話の最後を「今、ここ(地域)で何かが起きている。それに気づき、今ここで動く(行動するのは、私たち自身です。地域の人と一緒に支えていくことが大切」と締めくくられました。

身延町のあちこちで今まで根付いてきた支え合い・助け合いの精神と、これからも若い人たちに受け継がれていくためのヒントが、五条ヶ丘活性化推進協議会の活動にあるように感じました。



「身延町消費生活相談窓口」へご相談ください。

**【断っているのにしつこい勧誘電話
法律違反です！】**

【事例1】毎日のように「何にでも効く」という健康食品の勧誘電話がかかってくる。あまりにしつこいので購入を承諾してしまった。届いたサプリを飲んでみたが効果もないし、金額も約11万円と高額だ。年金生活で支払いも厳しく、解約したい。

(80歳代)

【事例2】お得な電気料金のプランがあると電話がかかってくる。現在の契約業者や家族構成を聞かれるが、それには答えず「必要ない」と言っているのに、何度も電話がある。電話が来ないようにしてほしい。

(80歳代)

一言助言

●はつきり断っているのに、事業者が再度勧誘の電話をすることは、特定商取引法で禁止されています。しつこい事業者には、法律違反であることを伝え、きっぱり断りましょう。

●断る際は、事業者名、連絡先等を聞いた上で「いりません」「興味ありません」「取引するつもりはありません」などと、はっきりした言葉で意思を伝えましょう。

●迷惑電話対策機能が付いた電話や留守電機能を活用して、知らない人からの電話にはすぐに出ないことも、しつこい勧誘電話対策として有効です。

●断り切れず購入しても、クーリング・オフ等ができる場合があります。困った時は、すぐに消費者ホットライン（局番なし 188）にご相談ください。

身延町では「消費生活相談窓口」を開設しています。消費者契約や取引に関するトラブル、多重債務等分らないことや不安なことがありましたらお気軽にご相談ください。相談は、「消費生活相談員」の国家資格を取得した相談員が受け付けます。ご相談いただいた内容は、外部に漏れる心配はありません。

■問い合わせ先

※観光課 消費生活相談窓口（月・水・金）

受付時間：午前9時～午後4時

☎0556(62) 1116

※消費者ホットライン（月～日）

☎188（局番なし）



春が近づいてきました。

今回はあらためてみのぶ自然の里の施設紹介をさせていただきます。

■ お部屋は各部屋メゾネットタイプで1階と2階になっています。

6人部屋（しだれざくら棟）

1階2ベッド 2階4ベッド

5人部屋（ほたる棟・やまゆり棟・ぶっぼうそう棟）

1階2ベッド 2階3ベッド

各部屋の間には写真のように共有スペースがあり、人気のハンモックも設置。

野外にはBBQスペースやキャンプ場もございます。

■ 研修室や体育館もご利用できますので、育成会等の利用にも最適！

予約の際にお申し出ください。

ご予約お問い合わせ：みのぶ自然の里

電話 0556-42-3181 FAX 0556-42-3182

【施設のご紹介】

cultivate the life みのぶ自然の里

標高が高く、山々の景色が美しい場所です。囲炉裏端での音楽鑑賞も可能です。ぜひ一度お越しください。





児童館・子育て支援センター

すくすく子育て広場

身延町の児童館や子育て支援センターで行っているイベントの様子をお伝えします。
子どもを持つ保護者の皆様の交流の場、相談できる場所としてお気軽にご利用ください。

身延児童館

▼身延山大学の大学生が来館して、人形劇や手遊びなど親子で楽しめる遊びを提供してくれました。クリスマスに合わせた「紙コップサンタ」などの製作を行い、親子で素晴らしい時間を過ごすことができました。
▼年に一度のクリスマス会を開催しました。絵本の読み聞かせや手遊びなどを行い、子どもたちは夢中になって楽しんでいました。また、今年はみのワンサンタからプレゼントをもらい子どもたちは大喜びでした。



ぬくぬく「リース作り」



ぬくぬく「クリスマスの壁面製作」



身延児童館「お兄さんお姉さんと遊ぼう」



身延児童館「クリスマス会」

ぬくぬく 地域子育て支援センター

▼講師でもあり園の職員でもある市川明美先生と一緒に、リース作りをしました。皆さん集中して取り組み、それぞれオリジナルの素敵なリースが出来上がりました。
▼12月1週目の出張ぬくぬくひろばでは、クリスマスの壁面製作を行いました。今月は他県から観光に来ていたお兄さんも興味をもって参加してくれました。大きなクリスマスツリーの壁面飾りが出来上がり、セルバみのぶ店のフードコートにぎやかに飾ることができました。

地域子育て支援センター ぬくぬく

- 開館日 : 月～金曜日
- 開館時間 : 午前9時～午後3時
- 対象者 : 0歳～5歳とその保護者
- 連絡先 : 0556-62-2541
(保育園共通)
- 場所 : 身延町大野 839-3
(大野山保育園内)

Instagramはコチラ



地域子育て支援センター ぬくぬく 出張ひろば

- 開館日 : 金曜日
- 開館時間 : 午前9時～午後2時
- 対象者 : どなたでも利用可能
- 連絡先 : 0556-62-2541
- 場所 : 身延町飯富 2309-200
セルバみのぶ店

身延児童館

- 開館日 : 月～土曜日
- 開館時間 : 午前9時～午後5時
- 対象者 : 0歳～18歳とその保護者
- 連絡先 : 0556-62-3880
(身延学童共通)
- 場所 : 身延町波木井 272-1

身延町発達障害者等支援連携協議会

～つながる支援をめざして～

■ 問い合わせ先
 福祉保健課 福祉担当
 (中富すこやかセンター内)
 ☎ 0556-20-4611

この協議会は、乳幼児期から成人期までの各ライフステージにおいて、関係機関が連携し、一貫した支援体制を構築することを目的に、平成 27 年 2 月に発足しました。

協議会における役割や事業計画について検討を重ね、現在では発達障害に関する啓発や周知、相談窓口の設置、保育所・保育園・小中学校への巡回相談等を実施しています。

また、発達特性の有無にかかわらず、すべての子どもや大人が自信と誇りをもって成長できる町づくりを目指しています。

<つながる支援から目指す姿>

【乳幼児～学齢期】

					
保護者がわが子の育てにくさや子育ての悩みを身近で相談できる	集団生活で友達と仲よく遊び大人の指示を理解し行動できる	保育士などに褒められる事で自信を持ち、困った時にSOSが出せる	教師との信頼関係の中、学校や生活リズムに適応して過ごせる	自分の得意・不得意を自覚し困ったらSOSを出し周囲と関われる	自分の特性やペースに応じて学力を獲得し、適切に進路選択できる

【思春期～成人期】

					
大人になった時の就労や生活のイメージを描ける	自分の暮らしを支える機関に相談し、支援者に自ら関わっていきける	家庭や地域の中で周囲とのかかわりを保ち毎日生活できる	就労等により社会の一員として居場所や役割を持てる	どんな時にどこに相談するか理解し、必要な時に支援を受けられる	社会から孤立せず、心身ともに健康で安心な老後を送れる

<身延町発達障害者等支援連携協議会の活動>

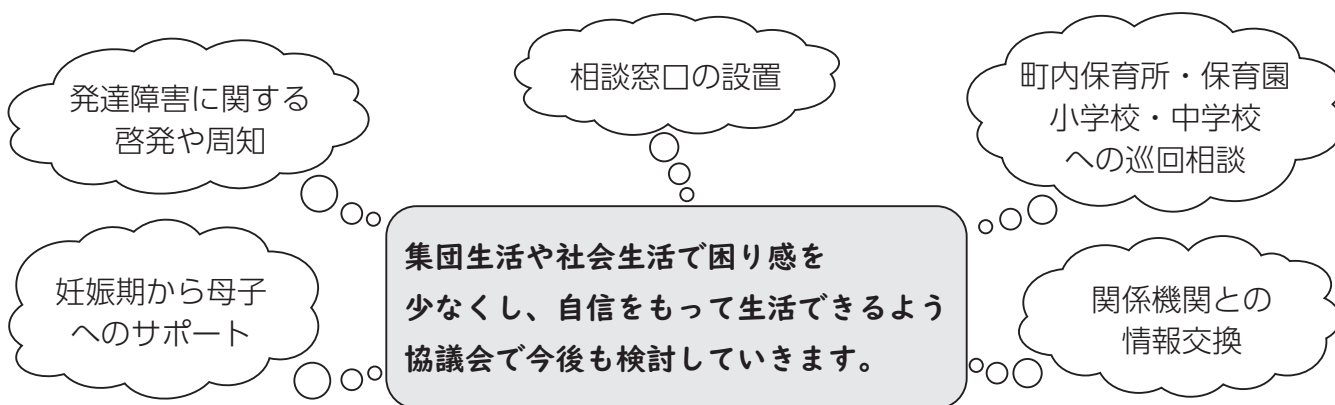

困り事・悩み事は相談窓口まで (平日 8:30 ~ 17:15)

子ども：子育て支援課母子保健担当 ☎ 0556-20-4580

大人：福祉保健課健康増進担当 ☎ 0556-20-4611



宝くじの助成金で整備しました

一般財団法人自治総合センターでは、宝くじの社会貢献広報事業として、宝くじの受託事業収入を財源としたコミュニティ助成事業を実施しています。
この助成金を利用して、地域の連帯感の向上と地域コミュニティの活性化を図ることを目的に、西嶋地域活性化委員会、小田船原区で備品整備を行いました。

■ 問い合わせ先
企画政策課 企画政策担当
☎ 0556-42-4801

■ 西嶋地域活性化委員会

地域の賑わいを創出するための活動の一環として、夏季に開催した「西嶋和紙灯籠」に使用した灯籠や油障子、LED ライト等を整備しました。

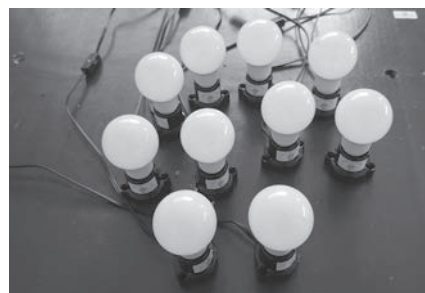
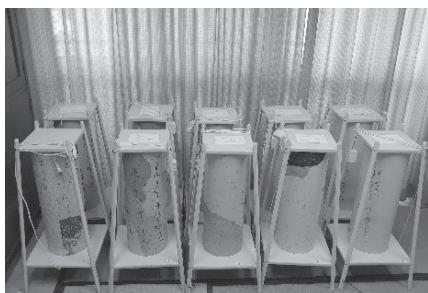

■ 小田船原区

多目的集会所で行う事業の充実と利用頻度の拡大を目的として、シーリングライト、エアコン、空気清浄機等を整備しました。



令和6年度 病児・病後児保育事業 を利用する方へ 利用登録の申請をお願いします



■ 問い合わせ先
子育て支援課
☎ 0556-20-4580

身延町では、飯富病院において「病児・病後児保育事業」を実施しています。
病児保育施設を利用するには、事前の利用登録が必要です。利用登録は年度ごととなっており、現在利用登録している方についても新年度の事業を利用するには再度利用登録をしていただく必要があります。

【利用登録】

申請書設置場所

- ▶ すこやかセンター、下部支所、身延支所、町内保育所（園）、町内学童保育室、病児・病後児保育施設

申請書提出先

- ▶ 子育て支援課、下部支所、身延支所

町内にある病児・病後児 対応型施設

飯富病院 病児・病後児保育室
(峡南ケアホームいいとみ 4階)

定員 3人

保育時間 午前 8 時 30 分～午後 6 時

閉室日 土・日・祝日、年末年始

対象児童

- ▶ 生後 6 か月から小学校 6 年生までのお子さん

利用料（児童 1 人 1 日あたり）

- ・生活保護世帯、前年度住民税非課税世帯 無 料
- ・町内の世帯 2,000 円
- ・町外の世帯 2,500 円
- ・県外の世帯 4,000 円

★山梨県内の病児保育施設の詳細は「やまなし子育てネット」ホームページをご覧ください。



高額医療・高額介護合算 申請勧奨通知について

高額医療・高額介護合算療養費制度とは？

医療と介護の両方のサービスを利用している世帯の負担を軽減する制度です。1年間の医療と介護の自己負担額を世帯で合計し、定められた限度額を超えた場合、その超えた金額を支給します（高額療養費、高額介護（予防）サービス費として支給された金額は、自己負担額から差し引いて計算します）。

支給対象

令和4年8月1日～令和5年7月31日の1年間に、医療と介護の両方に自己負担額があり、その世帯での合計額が所得区分ごとに定められた限度額を超えた場合、支給対象となります。該当する世帯には、令和6年3月上旬に支給申請書などを郵送します。

申請方法

支給申請についてのお知らせ・支給申請書・振込先の口座がわかるもの・身分証明書などを持参のうえ、町民課又は各支所窓口にて申請をしてください。

申請から支給まで

医療分については、申請から約3か月後に医療保険者が決定・支給します。介護分については、医療分決定後に、各市町村の介護保険担当課から支給されます。

申請の時効

勧奨通知がお手元に届いてから2年間です。お忘れのないよう早めの申請をお願いいたします。

こんなときは必ず 14日以内に届け出を！

■ 問い合わせ先
町民課 保険年金担当
☎ 0556-42-4804

	こんなとき	届け出に必要なもの
国保に加入するとき	職場の健康保険をやめたとき	<ul style="list-style-type: none"> ● 職場の健康保険をやめたことが分かる証明書（健康保険資格喪失証明書など） ※証明書は職場や職場の保険証を発行しているところからもらってください。
	職場の健康保険の被扶養者からはずれたとき	<ul style="list-style-type: none"> ● 被扶養者からはずれたことが分かる証明書（被扶養者認定取消証明書など） ※証明書は職場や職場の保険証を発行しているところからもらってください。
国保をやめるとき	職場の健康保険に加入したとき	<ul style="list-style-type: none"> ● 国保の保険証 ● 職場の健康保険の保険証（保険証が未交付の場合は、職場の健康保険に加入したことが分かる証明書）
	職場の健康保険の被扶養者になったとき	
その他	就学のため、別に住所を定めるとき	<ul style="list-style-type: none"> ● 在学証明書 ● 国保の保険証

- 14日を過ぎてしまった場合も手続きは可能です。なるべく早めにお手続きをお願いします。
- 届け出が遅れると、国民健康保険税の計算が正しくできません。また、医療費の支払いが全額自己負担になる場合や、医療機関の窓口で提示する保険証を誤ってしまうことで医療費の返還が発生する場合があります。

学生納付特例制度について

■ 問い合わせ先
町民課 保険年金担当
☎ 0556-42-4804

20歳以上の学生である第1号被保険者は、世帯主及び配偶者の所得情報にかかわらず、本人が申請することにより保険料の納付が原則**全額猶予**されます。しかし、老齢基礎年金の金額には反映されません。

納付猶予期間は、追納制度を使用し10年以内に納付していただくことで、将来の年金額を増やすことができます。また、保険料の納付猶予を受けた期間の翌年度から起算して3年度以降に保険料を追納する場合には、加算額が上乗せされますので、お早めの追納をお勧めします。

対象の学生	大学（大学院）、短大、高校、高等専門学校 専修学校、各種学校その他に在籍する人 ※夜間・定時制課程や通信課程の学生も含まれます。
-------	--



追納された保険料についても社会保険料控除により、所得税・住民税が軽減されます。

学生納付特例は、継続免除ができない制度なので、毎年免除申請をしていただく必要があります。申請用紙は窓口で備え付けてありますので、学生証もしくは在学証明書の原本をもって役場本庁又は各支所の窓口で手続きをお願いします。



お済み
ですか？

軽自動車等の 登録・廃車・名義変更の 手続き

■ 問い合わせ先
税務課 課税担当
☎ 0556-42-4803

軽自動車税種別割は、賦課期日である毎年4月1日現在で登録されている軽自動車等（電動キックボードを含む原動機付自転車、軽自動車、小型特殊自動車及び二輪の小型自動車）の所有者に対して課税されます。

こんな時は手続きが必要です

- 軽自動車等を所有することになったとき
- 転勤・引越などで住所又は使用の本拠地（普段の駐車場所）が変更となったとき
- 売買や譲渡、相続により軽自動車等の所有者（又は使用者）が変更となったとき
- 軽自動車等を廃車したとき
- 軽自動車等が盗難の被害に遭ったとき
（警察への被害届後に廃車の手続きも行ってください）



変更の手続きを行わないと納税通知書が元の所有者（又は使用者）に送られてしまい、思わぬトラブルの原因となりますのでご注意ください。

また、転入された方や車両を譲り受けた方で、他市町村や県外のナンバーをつけたままの場合には、「身延町」ナンバー、または「山梨」ナンバーへの変更をお願いします。

車種	手続機関
<ul style="list-style-type: none"> ・原動機付自転車（125cc以下） ・小型特殊自動車（農耕作業用・特殊作業用） ・ミニカー 	役場本庁舎・身延支所・下部支所
<ul style="list-style-type: none"> ・三輪・四輪の軽自動車 	軽自動車検査協会山梨事務所 ☎ 050-3816-3121
<ul style="list-style-type: none"> ・二輪の軽自動車（125cc超～250cc以下） ・二輪の小型自動車（250cc超） 	山梨運輸支局 ☎ 050-5540-2039

役場で廃車の手続きができる車両には、四輪の軽自動車のような一時抹消制度がないため、一時的に使用しない車両の廃車の手続はできませんのでご注意ください。また、一度廃車した車両を再び登録する場合は、廃車から再登録までの間の所有の状況を確認させていただく場合があります。確認の結果、賦課期日に引き続き所有していたことが判明した場合には、遡って課税いたします。

募集 町民自主企画講座

■ 問い合わせ先
生涯学習課 生涯学習担当
☎ 0556-20-3017

生涯学習課では、仕事や趣味で培った経験や知識などの学習成果を活かし、自ら講座を企画・運営する「町民自主企画講座」を募集しています。

■ 講座開催までの流れ

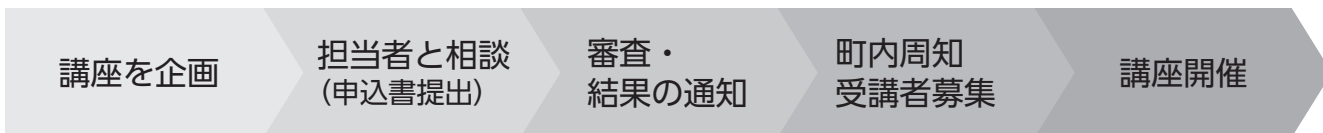

町民自主企画講座に関する、開催中の講座に関する、少しでも興味のある方は、生涯学習課までお気軽にお問い合わせください！

みなさんの経験を生かした魅力ある講座を企画し、仲間づくりや地域づくりに貢献してみませんか？

令和5年度に開催された講座

- ・筋力向上教室
- ・ZUMBA
- ・ピラティス
- ・論語を語る会
- ・やさしい経済教室
- ・Let's ロコモ予防教室

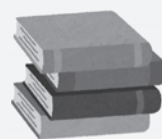

網脇龍妙上人関連資料継承事業

みのぶ人権フォーラム2024 ～“我れ深く汝等を敬う”、その心を想う。～

■ 問い合わせ先
生涯学習課 文化財担当
☎ 0556-20-3017
✉ shougaigakushuu@town.minobu.lg.jp

- 日時** 令和6年 **3月16日(土)**
13:30～16:00(開場13:00)
- 会場** 身延町総合文化会館ホール(身延町波木井407)
- 申込方法** 問い合わせ先へ電話かメールにてお申込みください。
- 内容**

- 第1部 ・講演会 講師：黒尾和久先生
演題「身延深敬園、草津重監房、そして
人権課題としてのハンセン病問題」
・ドキュメンタリー上映会(60分)
「仙太郎おじさん！あなたは確かにここにいた
～蘇るハンセン病患者とその家族～」
- 第2部 ・座談会「祖父網脇龍妙上人と深敬園の思い出」
登壇者：コーディネーター 黒尾和久先生
中里敬子さん(社会福祉法人 深敬園施設長)
深沢広太(身延町教育委員会生涯学習課文化財担当)



**参加費無料
定員400名**





身延町立図書館だより



NO.234

身延町波木井407番地 ☎ 0556-62-2141

HP : <http://www3.town.minobu.lg.jp/lib/>

公式Twitter : <https://twitter.com/minobulibrary/>

新しく入ったDVDを紹介します

DVD・CDも図書館の資料です。

ここでは今年度新しく入ったDVDを紹介します。

《邦画》

「ドライブ・マイ・カー」 村上春樹／原作

濱田竜介監督／脚本

第74回カンヌ国際映画祭脚本賞受賞作

《洋画》

「Joodaおじさん」

シアン・ヘダー監督／脚本

第94回アカデミー賞作品賞主要3部門受賞

《アニメ》

「ONE PIECE」 エピソードオブアイスブルー

ルフィと4人の仲間の大冒険

尾田栄一郎／原作

完全新規作画で描いたスペシャルアニメ

《趣味・教養》

「立川談慶の昭和見聞録」

第2巻 (昭和40年～昭和44年)

懐かしい昭和の時代を貴重なニュース映画で振り返る

☆☆ ぜひご利用ください。☆☆

みんなの読書会・参加者募集

やまなし文学賞受賞の池田茂光さん(身延町在住)をコーディネーターに、月に一度平日午後開催します。

かた苦しなく、もっと身近に文学や本がある暮らしを図書館ではおすすめています。

あなたとわたしで作る【みんなの読書会】では令和6年度の参加者を募集しています。

お気軽に図書館までお問い合わせください。



ちいさなちいさなおはなし会

3月5日・19日 (火)

11:00～11:30

絵本の読み聞かせと工作

❖両日同じ内容です❖

参加費無料・定員5組

お申し込みが必要です。

お電話または図書館

カウンターまで。



DVD上映会

【老後の資金がありません】

日時 3月10日(日) 午後2時から

場所 身延町総合文化会館

メディアルーム

人生100年時代のお金の問題に普通の主婦が立ち向かう。天海祐希主演の Comedy・エンターテインメント。(115分)

- 定員 20名
- 対象 一般
- 参加費 無料
- 申込 必要

わくわくおはなし会

はるのおはなし会

日時 3月17日(日) 10時30分から

場所 身延町総合文化会館

メディアルーム

対象 3歳からのお子さんと保護者

要申込・限定5組・参加費無料

大きな本の読み聞かせや工作など親子で楽しめます。

公民館図書室だより

下部図書室へようこそ!

「知ろう、学ぼう地域のこと」

下部図書室に「忠魂堂天井絵」冊子が新入荷しました。方外院の忠魂堂内にある88枚の天井絵の写真集です。

館内に、貸出できる地域資料を集めてコーナーを作りました。併せてご覧ください。

|| 下部に関係している本を紹介 ||

『平民 小林波留句集』 小林波留／著

『きものひとすじ九十余年』

上田美枝／著

『木喰上人』

柳宗悦／著

『教えて椎名先生』

椎名慎太郎／著

※このような地域に関わる本を出版されましたらぜひご寄贈をお願いします。

3月の休館日

【身延図書館】

4・11・18・25日 (月)
29日 (金、月末整理日)

【中富図書室】

6・13・27日 (水)
20日 (水・祝日)

【下部図書室】

2・9・16・23・30日 (土)
3・10・17・24・31日 (日)
20日 (水・祝日)



下部図書室の開館時間
【月・火・水・木・金】
午前9時30分～午後5時



3月のイベント情報

— 春の訪れとともに地域の歴史にふれる時間をとってみませんか —

▶ ミニ写真展「甲斐の山々」を博物館エントランスにて開催中！ 3月31日まで

山をフィールドワークとしている信藤祐仁館長が収めた「山の風景」。高標高の山頂から撮影された雄大な景色を中心に、お楽しみください。※観覧無料

▶ 第2回 アウトドア版館長講座 シン・さんぽ「久那土編」

前回の常葉編に続く地域の歴史探訪第2弾。今回は久那土地区をテーマにめぐります。

【日 時】3月17日(日) 午前9時30分 久那土駅に集合

【参加費】無料 ※美枝きもの資料館の入館料500円は自己負担

【定 員】15人 ※要事前申込 定員になり次第、締切

【持ち物など】

歩きやすい服装でお出かけください。また、雨天に備えて傘やタオルなどがあると安心です。

電車や施設を使う場合の費用は自己負担となります。往復運賃・施設観覧料をご用意ください。

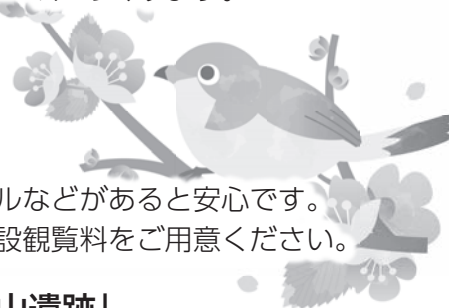

▶ 企画パネル展「これだけは知っておきたい！日本の鉱山遺跡」

鉱山遺跡がテーマの番組放映や、「金山」を共通話題とした山梨、静岡、長野、新潟4県の観光誘客の促進企画「黄金KAIDO」プロジェクトなど、鉱山遺跡に注目が集まっています。今回は、湯之奥金山から少し視野を広げて全国各地の鉱山遺跡について、当館学芸員が現地へ赴いた場所を中心にパネルで紹介します。

【期 間】3月14日(木)～4月25日(木)

【場 所】博物館1階 多目的ホール ※観覧無料



▶ 山梨郷土研究会 シリーズ現地で学ぶ「下部温泉と湯之奥金山の歴史」

山梨郷土研究会では、県内の歴史や文化について県民と学ぶ臨地研究会を定期的実施しています。

今回は下部温泉郷と湯之奥金山をテーマに歴史散策を行います。当館館長と学芸員が案内役を務めます。

【日 時】3月23日(土) 午前10時に金山博物館に集合、午後1時ごろ解散

【参加費】山梨郷土研究会会員500円、非会員1,000円(資料代・入館料・保険代ほか)

【定 員】30人

【コース】

湯之奥金山博物館(座学と展示解説)→下部温泉郷見学→熊野神社見学(終了後、マイクロバスにて湯之奥集落へ移動)→国重要文化財門西家住宅外観見学→⑤湯之奥金山遠望・解説

【申込先】山梨郷土研究会事務局 数野・荒川 笛吹市石和町四日市場1566-2 山梨文化財研究所内
お電話 055-263-6441(平日午前9時～午後5時まで)、またはメールにて

sanbun.kyodo@gmail.com 住所、氏名、電話番号、会員・非会員をお伝えください

※解散後、希望者は湯之奥金山博物館の再見学と砂金採り体験ができます。料金は参加費に含まれています

※参加者には、「参加記念しおり」をプレゼント

3月の休館日
(毎週水曜日)

6日、13日、21日、27日

※20日(水)は祝日(春分の日)のため開館します

【開館時間】午前9時～午後5時
(受付は午後4時30分まで)



募 集

**「山梨ことぶき勸学院」
令和6年度学生募集**

新たな生きがいづくりと仲間づくりで、健康で活気に満ちた、地域に貢献できる人材の育成を目指します。シニアの生涯学習の場「山梨ことぶき勸学院」で学びませんか。

■**入学案内・募集要項配付**
令和6年1月下旬、(各市町村の教育委員会や教育事務所などで配付予定)

■**出願受付**
令和6年2月1日(木)～3月15日(金)

■**修業年限** 2年
(1年間で25講座実施予定)

■**講座日**
原則として金曜日(月平均2回)

■**費用**
入学後に基本学習費として1万6千円(予定)を納入

■**問い合わせ先**
山梨ことぶき勸学院

INFORMATION



お知らせ

**テレビの映像が
乱れる恐れがあります**

この度、一般社団法人700MHz利用推進協会は、テレビ受信障害対策のため、3月に試験電波を发射することとなりました。

試験電波発射日以降、身延町西嶋地区の一部でテレビの映像が乱れる恐れがあります。

テレビ映像に影響が生じた場合は、当協会コールセンターにご連絡ください。

基地局が原因だと判断される場合は、すみやかに回復作業を実施します。ご協力をお願いいたします。

甲府方面
☎055・233・6947
都留方面
☎0554・45・7335

※詳細は、県ホームページ「山梨ことぶき勸学院」をご覧ください。

■**試験電波発射予定日**
令和6年3月21日(木)

■**問い合わせ先**
700MHzテレビ受信障害対策コールセンター
☎0120・700・012

**山梨県弁護士会
映画上映会開催**

山梨県弁護士会では、昨年から、校則のあり方や生徒の関わり方について、生徒、保護者や教職員の方々とともに考えるイベントを行ってきたところですが、今回は、映画『夢見る校長先生』子どもフアーストな公立学校の作り方』の上映会を企画しました。

上映後、オオタヴィン監督と校則ゼロを実現した世田谷区立桜丘中学校元校長の西郷孝彦さん、弁護士によるパネルディスカッションも行います。ぜひご参加ください。

■**日時**
令和6年3月17日(日)
13時30分～16時30分
(13時開場)

■**場所**
山梨県立文学館講堂

■**参加費** 無料

■**予約** 不要

■**問い合わせ先**
山梨県弁護士会事務局
☎055・235・7202

「能登半島地震災害義援金」を受け付けています



令和6年1月1日に石川県能登地方を震源とする大地震が発生し、地震や津波で大きな被害が発生しました。

被災地の方々を支援する為、義援金の受け付けを行っております。

皆様の温かいご支援をよろしくお願いいたします。

【受付期間】

令和6年1月5日(金)～当面の間
受付時間 8:30～17:15
(土曜日・日曜日・祝日は除く)

【義援金のお預かり方法】

山梨県共同募金会身延町分会(身延町社会福祉協議会)までお願いします。

※お寄せいただいた義援金は、各金融機関を通じて被災地(石川県・富山県・新潟県・福井県)へ送金されます。

【お問い合わせ先】

山梨県共同募金会身延町分会
(身延町社会福祉協議会)
電話:0556-62-3773 FAX:0556-62-3777

〈入札結果を公表します〉

— 入札日 令和6年1月24日 —

件名	場所	請負業者	落札金額(円) (消費税抜)	落札率 (%)
梅平地内治山流末水路整備工事	梅平	身延工業(株)	6,950,000	89.9
町道本町富山橋線舗装工事	下山	(株)早野組	26,680,000	97.7
身延町味噌加工施設消耗品購入	—	(株)日新厨房企画	3,500,000	93.2

有料広告

うちの子「結婚」しないのかしら？
独身のお子様の結婚相談承ります



お子様の結婚に関するお悩み、プロの仲人がお答えします。
 まずはお気軽に仲人にご相談下さい

☎055-288-1038
 結婚相談所 ムスベル

建築舎光 株式会社
 一級建築士事務所

ご予算に合わせて
お家 の事なら何でもご相談下さい

住宅等の建築設計施工・リフォーム・耐震・鋼材加工など



建築舎光株式会社
 〒4092522 身延町下山154-1
TEL : 0556-62-5529
 FAX : 0556-62-5777

有料広告募集

広報みのぶに広告を掲載しませんか？
 掲載は随時募集しています。詳しくは企画政策課広聴広報担当までお問い合わせください。

☎ 0556-42-4801

掲載サイズ 縦 45mm × 横 80mm
 (この有料広告募集の枠の大きさです。)

社会人向け講座開催

【介護福祉士実務者研修】スクーリングは7日間のみです。PC・タブレット等を使った通信教育で、誰でも受講できます。次の講座は高校卒業以上の方が対象です。 ※講座は全て有料。

【手話入門講座】 【日蓮学入門講座】 【仏教学入門講座】
 【地域福祉コーディネーター】 【介護入門講座】
 【法華経入門講座】 【仏教実践入門講座】
 【仏像芸術 (仏像彫刻・仏画) 入門講座】

問 身延山大学介護福祉士実務者学校 担当：松木
 ☎ : 0556-62-6080 e-mail: kaigo@min.ac.jp

令和6年1月1日～31日までの受付 (敬称略・順不同) ※本人・ご家族の申し出があったものを掲載しています。 ※字体は原則として新字を使用しています。

寄付 ありがとうございます

- 身延町へ —
- 法人・団体からの寄付
- 金 10,000円 株式会社スギヤマ (飯 富)
- 社会福祉協議会へ —
- 金 100,000円 望月 強志 (下田原)
 金 100,000円 田中 一史 (身 延)
 金 10,000円 笠井ふとん店 (西 嶋)

お悔やみ ご冥福をお祈りします

氏名	(年齢)	届出人	(地区)
堀 一陽	72歳	堀 映子	(身 延)
佐野あさ子	93歳	佐野 浩樹	(横根中)
長澤 廣道	68歳	長澤美恵子	(宮 木)
花形喜美江	89歳	花形 鉄夫	(常 葉)
望月満寿丞	98歳	望月 強志	(下田原)
依田ふみ代	92歳	依田 克巳	(角 打)
望月はる子	94歳	丹澤 笑穂	(身 延)
望月 光義	96歳	望月 花代	(夜子沢)
相澤 岩雄	94歳	相澤とめ子	(上田原)
深澤香代子	95歳	深澤 信臣	(三 澤)
佐野 幸恵	102歳	佐野かめじ	(八日市場)
内藤千恵美	62歳	内藤 和人	(一 色)
遠藤ひろ江	100歳	遠藤 幸子	(下 山)
藤田 哲彦	87歳	藤田 千代	(飯 富)
片田 初枝	67歳	片田 幸正	(大 島)
保坂富美男	70歳	小林みどり	(常 葉)
田中きくよ	93歳	田中 一史	(身 延)
手塚 武文	95歳	手塚 岳生	(大 城)
保坂 健	80歳	保坂美耶子	(飯 富)
今村江美子	90歳	今村 壽也	(下 部)

出生 すくすくよい子に

あかちゃん	保護者	(地区)
佐野 聖太 (男の子)	康 宏	(丸 滝)
佐野 心 (女の子)	大 翼	(常 葉)

保育所(園)の節分



常葉保育所



下山立正保育園



静川保育所



原保育所



認定こども園 大野山保育園

鬼をたくさん
やっつけたよ!

